

Provincia del Neuquén

# Estadísticas Educativas

## Año 2008



SECRETARÍA DE ESTADO DE EDUCACIÓN, CULTURA Y DEPORTE.  
CONSEJO PROVINCIAL DE EDUCACIÓN.  
DIRECCIÓN GENERAL DE PLANEAMIENTO.



**Secretaría de Estado de Educación, Cultura y Deporte.  
Consejo Provincial de Educación.  
Dirección General de Planeamiento.**

Gobernador de la Provincia.  
**Dr. JORGE AUGUSTO SAPAG**

Secretario de Estado de Educación, Cultura y Deporte.  
**Sr. ERNESTO SEGUEL**

Subsecretaria de Educación.  
A/c Presidencia del Consejo Provincial de Educación  
**Prof. PATRICIA RUÍZ**

Director General de Planeamiento.  
**Sr. JULIO MORENO**

Equipo Técnico.  
**Téc. GLADYS NOEMÍ PIERGIACOMI**

**Est. JORGE OMAR CALIANI**

**Sra. LUJÁN DEL CARMEN ALEGRO**

**Dis. DANIELA ANDREA MARTELOTTO**

**Téc. ANDREA SUSANA ORTIZ**

**Prof. ALICIA JUANA PARRA**

**ÍNDICE GENERAL**

<b>GLOSARIO Y SIMBOLOGÍA</b>	<b>8</b>
<b>Capítulo I</b>	<b>Datos Generales de Población.</b>
<b>1.1. Total País Según Provincia. Población Censada en 1991 y 2001 y Variación Intercensal Absoluta y Relativa 1991-2001</b>	<b>13</b>
<b>1.2. Provincia del Neuquén según departamento. Población Censada en 1991 y 2001 y Variación Intercensal Absoluta y Relativa 1991- 2001</b>	<b>14</b>
<b>1.3 Población por Grupos Etarios. Total País - Provincia del Neuquén. Año 2001</b>	<b>15</b>
<b>1.4 Población de 10 Años y Más por Condición de Alfabetismo y Sexo, Según Grupos de Edad- Total País. Año 2001</b>	<b>16</b>
<b>1.5 Población de 10 Años y Más por Condición de Alfabetismo y Sexo, Según Provincia. Total del País. Año 2001</b>	<b>17</b>
<b>1.6 Población de 10 Años o Más por Condición de Alfabetismo y Sexo Según Departamento. Provincia del Neuquén. Año 2001</b>	<b>18</b>
<b>1.7 Población de 3 Años y Más por Condición de Asistencia Escolar y Sector de Gestión, Según Sexo y Edad. Total País. 2001</b>	<b>19</b>
<b>1.8 Población de 3 Años y Más por Condición de Asistencia Escolar y Sector de Gestión, Según Provincia. Total del País. 2001</b>	<b>20</b>
<b>1.9 Población de 3 Años o Más por Condición de Asistencia Escolar y Sector de Gestión Según Edad. Provincia del Neuquén. Año 2001</b>	<b>21</b>
<b>Capítulo II</b>	<b>Datos Generales del Sistema Educativo Neuquino.</b>
<b>2.1. Establecimientos Educativos por Sector Según Departamento. Provincia del Neuquén. Año 2008</b>	<b>25</b>
<b>2.2. Unidades Educativas por Sector Según Tipo de Formación, Tipo de Educación y Nivel. Provincia del Neuquén. Año 2008</b>	<b>26</b>
<b>2.3. Matrícula por Sector Según Tipo de Formación, Tipo de Educación y Nivel. Provincia del Neuquén. Año 2008</b>	<b>27</b>
<b>2.4. Cargos Docentes y Horas cátedra por Sector según Tipo de Educación y Nivel. Provincia del Neuquén. Año 2008</b>	<b>28</b>
<b>Capítulo III</b>	<b>Tipo de Educación Común. Nivel Inicial</b>
<b>3.1. Unidades Educativas, Matrícula y Variación porcentual, Según Año Tipo de Educación Común. Nivel Inicial. Provincia del Neuquén. Período 1998-2008</b>	<b>31</b>
<b>3.2. Unidades Educativas, Matrícula e Incidencia por Ámbito. Tipo de Educación Común. Nivel Inicial. Provincia del Neuquén. Año 2008</b>	<b>32</b>
<b>3.3. Unidades Educativas, Matrícula y Cargos Docentes por Sector Según Distrito. Tipo de Educación Común. Nivel Inicial Provincia del Neuquén. Año 2008</b>	<b>33</b>
<b>3.4. Matrícula por Año Calendario Según Año de Estudio. Tipo de Educación Común. Nivel Inicial. Provincia del Neuquén. Período 1998-2008</b>	<b>35</b>
<b>3.5. Variación de la Matrícula por Año de Estudio Tipo de Educación Común. Nivel Inicial. Provincia del Neuquén. Período 1998-2008</b>	<b>36</b>
<b>3.6. Matrícula por Año de Estudio Según Departamento Tipo de Educación Común. Nivel inicial. Provincia del Neuquén. Año 2008</b>	<b>37</b>

3.7. Secciones por Año Calendario Según Distrito. Tipo de Educación Común. Nivel Inicial. Provincia del Neuquén. Período 1998-2008	39
3.8. Promedio de Alumnos por Año de Estudio Según Tipo de Sección. Tipo de Educación Común. Nivel Inicial. Provincia del Neuquén. Año 2008	40
3.9. Secciones Independientes Según Tamaño de la Sección. Tipo de común. Nivel inicial. Provincia del Neuquén. Año 2008	41
<b>Capítulo IV</b>	<b>43</b>
<b>Tipo de Educación Común. Nivel Primario.</b>	
4.1. Unidades Educativas, Matrícula y Variación Porcentual Según Año Tipo de Educación Común. Nivel Primario. Provincia del Neuquén. Período 1998 – 2008	45
4.2. Unidades Educativas, Matrícula e Incidencia Según Ámbito. Tipo de Educación Común. Nivel Primario. Provincia del Neuquén. Año 2008	46
4.3. Unidades Educativas, Matrícula y Cargos por Sector Según Distrito Tipo de Educación Común. Nivel Primario. Provincia del Neuquén. Año 2008.	47
4.4. Matrícula por Año de Estudio Según Departamento Tipo de Educación Común. Nivel Primario. Provincia del Neuquén. Año 2008.	48
4.5. Matrícula, Repitentes y Porcentaje de Repitentes Según Ámbito Tipo de educación Común. Nivel Primario. Provincia del Neuquén. Año 2008.	49
4.6. Matrícula, Repitentes y Porcentaje de Repitentes Según Sector Tipo de Educación Común. Nivel Primario. Provincia del Neuquén. Año 2008.	50
4.7. Matrícula, Repitentes y Porcentaje de Repitentes Según Departamento Tipo de Educación Común. Nivel Primario. Provincia del Neuquén. Año 2008.	51
Mapa Porcentaje de Repitentes Según Departamento Tipo de Educación Común. Nivel Primario. Provincia del Neuquén. Año 2008	52
4.8 Alumnos Promovidos, No Promovidos y Porcentaje de Alumnos Promovidos por Departamento Tipo de Educación Común. Nivel Primario. Provincia del Neuquén. Año 2007*	53
4.9 Alumnos Promovidos, No Promovidos y Porcentaje de Alumnos Promovidos por Sector Tipo de Educación Común. Nivel Primario. Provincia del Neuquén. Año 2007*	54
4.10 Alumnos Promovidos, No Promovidos y Porcentaje de Alumnos Promovidos por Ámbito Tipo de Educación Común. Nivel Primario. Provincia del Neuquén. Año 2007*	55
4.11 Matrícula Total, Alumnos con Sobreedad y Porcentaje de Sobreedad Según Departamento Tipo de Educación Común. Nivel Primario. Provincia del Neuquén. Año 2008.	56
Mapa Porcentaje de Sobreedad Según Departamento Tipo de Educación Común. Nivel Primario. Provincia del Neuquén. Año 2008.	57
4.12 Matrícula Total, Alumnos con Sobreedad y Porcentaje de Sobreedad Según Ámbito Tipo de Educación Común. Nivel Primario. Provincia del Neuquén. Año 2008.	58
4.13 Secciones por Año Calendario Según Distrito Tipo de Educación Común Nivel Primario. Provincia del Neuquén. Período 1998 – 2008.	59
4.14 Promedio de Alumnos por Tipo Sección Según Año de Estudio Tipo de Educación Común. Nivel Primario. Provincia del Neuquén. Año 2008.	60
4.15 Secciones Independientes Según Tamaño de la Sección Tipo de Educación Común. Nivel Primario. Provincia del Neuquén. Año 2008.	61
4.16 Cohorte 2002-2008 Según Departamento Tipo de Educación Común. Nivel Primario. Provincia del Neuquén.	62



4.17 Retención y Desgranamiento Cohorte 2002-2008 Tipo de Educación Común. Nivel Primario. Provincia del Neuquén.	63
4.18 Abandono 2007 – 2008 Tipo de Educación Común. Nivel Primario. Provincia del Neuquén.	64
<b>Capítulo V</b>	<b>65</b>
<b>Tipo de Educación Común. Nivel Medio</b>	
5.1 Unidades Educativas, Matrícula y Variación Porcentual Según Año. Tipo de Educación Común. Nivel Medio. Provincia del Neuquén. Período 1998 – 2008	67
5.2 Unidades Educativas, Matrícula e Incidencia Según Ámbito. Tipo de Educación Común. Nivel Medio. Provincia del Neuquén. Año 2008	68
5.3 Unidades Educativas y Matrícula por Sector Según Distrito. Tipo de Educación Común. Nivel Medio. Provincia del Neuquén. Año 2008	69
5.4 Cargos y Horas Cátedra por Sector Según Distrito. Tipo de Educación Común. Nivel Medio. Provincia del Neuquén. Año 2008	70
5.5 Matrícula por Año de Estudio Según Departamento. Tipo de Educación Común. Nivel Medio. Provincia del Neuquén. Año 2008	72
5.6 Matrícula, Repitentes y Porcentaje de Repitentes Según Ámbito. Tipo de Educación Común. Nivel Medio. Provincia del Neuquén. Año 2008	73
5.7 Matrícula, Repitentes y Porcentaje de Repitentes Según Sector Tipo de Educación Común. Nivel Medio. Provincia del Neuquén. Año 2008	74
5.8 Matrícula, Repitentes y Porcentaje de Repitentes Según Departamento. Tipo de Educación Común. Nivel Medio. Provincia del Neuquén. Año 2008	75
Mapa Porcentaje de Repitentes Según Departamento. Tipo de Educación Común. Nivel Medio. Provincia del Neuquén. Año 2008	76
5.9 Matrícula Final, Promovidos, No Promovidos y Porcentaje de Promovidos Según Departamento. Tipo de Educación Común. Nivel Medio. Provincia del Neuquén. Año 2007(*)	77
5.10 Matrícula Final, Promovidos, No Promovidos y Porcentaje de Promovidos Según Sector. Tipo de Educación Común. Nivel Medio. Provincia del Neuquén. Año 2007(*)	79
5.11 Matrícula Final, Promovidos, No Promovidos y Porcentaje de Promovidos Según Ámbito Tipo de Educación Común. Nivel Medio. Provincia del Neuquén. Año 2007(*)	80
5.12 Matrícula Total, Alumnos en Edad Habitual, Alumnos con Sobreedad y Porcentaje de Sobreedad Según Departamento. Tipo de Educación Común. Nivel Medio. Provincia del Neuquén. Año 2008	81
Mapa Porcentaje de Sobreedad Según Departamento. Tipo de Educación Común. Nivel Medio. Provincia del Neuquén. Año 2008	82
5.13 Matrícula total, Alumnos en Edad Habitual, Alumnos con Sobreedad y Porcentaje de Sobreedad Según Ámbito. Tipo de Educación Común. Nivel Medio. Provincia del Neuquén. Año 2008	83
5.14 Secciones por Año Calendario Según Distrito. Tipo de Educación Común. Nivel Medio. Provincia del Neuquén. Período 1998 - 2008	84
5.15 Promedio de Alumnos por Sección Según Año de Estudio. Tipo de Educación Común. Nivel Medio. Provincia del Neuquén. Año 2008	85
5.16. Secciones Independientes Según Tamaño de la Sección. Tipo de Educación Común. Nivel Medio. Provincia del Neuquén. Año 2008	86
5.17. Matrícula por año calendario según año de estudio. Tipo de Educación Común. Nivel Medio. Carreras de 5 Años de Duración (Modalidad Bachiller y Comercial) Provincia del Neuquén. Cohorte 2004-2008	87

5.18. Retención y Desgranamiento. Tipo de Educación Común. Nivel Medio. Carreras de 5 Años de Duración (Modalidad Bachiller y Comercial) Provincia del Neuquén. Cohorte 2004 – 2008	88
5.19. Abandono 2007-2008. Tipo de Educación Común. Nivel Medio Carreras de 5 Años de Duración (Modalidad Bachiller y Comercial) Provincia del Neuquén.	88
5.20. Matrícula por Año Calendario Según Año de Estudio. Tipo de Educación Común. Nivel Medio. Carreras de 6 Años de Duración (Modalidad Técnica y Agropecuaria) Provincia del Neuquén. Cohorte 2003 – 2008	89
5.21. Retención y Desgranamiento. Tipo de Educación Común. Nivel Medio. Carreras de 6 Años de Duración (Modalidad Técnica y Agropecuaria.) Provincia del Neuquén. Cohorte 2003- 2008	90
5.22. Abandono 2007-2008 Tipo de Educación Común. Nivel Medio. Carreras de 6 años de Duración (modalidad agropecuaria y técnica) Provincia del Neuquén.	90
5.23. Egresados por Modalidad y Título. Tipo de Educación Común. Nivel Medio. Provincia del Neuquén. Año 2007	91
5.24. Egresados por Modalidad. Tipo de Educación Común. Nivel Medio. Provincia del Neuquén. Año 2007	92
<b>Capítulo VI</b> <b>Tipo de Educación Común. Nivel Superior No Universitario.</b>	<b>93</b>
6.1 Unidades Educativas por Sector Según Distrito. Tipo de Educación Común. Nivel Superior No Universitario. Provincia de Neuquén. Año 2008	95
6.2 Matrícula por Sector Según Distrito. Tipo de Educación Común. Nivel Superior No Universitario. Provincia de Neuquén. Año 2008	96
6.3 Egresados por Sector, Tipo de Formación y Título. Tipo de Educación Común. Nivel Superior No Universitario. Provincia de Neuquén. Año 2007	97
6.4 Egresados por Sector. Tipo de Educación Común. Nivel Superior No Universitario Provincia de Neuquén. Año 2007	99
6.5 Egresados por Tipo de Formación. Tipo de Educación Común. Nivel Superior No Universitario. Provincia de Neuquén. Año 2007	100
<b>Capítulo VII</b> <b>Tipo de Educación Especial.</b>	<b>101</b>
7.1. Unidades Educativas de Educación Especial Formal por Año Calendario Según Distrito. Provincia del Neuquén. Período 1998-2008	103
7.2. Matrícula de Educación Especial Formal por Año Calendario Según Distrito. Provincia del Neuquén. Período 1998-2008	104
7.3. Alumnos Integrados a la Educación Común por Año Calendario Según Distrito. Provincia del Neuquén. Período 1998-2008	105
7.4. Cargos Docentes Según Tipo de Cargo. Tipo de Educación Especial. Provincia del Neuquén. Año 2008	106
<b>Capítulo VIII</b> <b>Tipo de Educación Adultos: Nivel Primario.</b>	<b>107</b>
8.1. Unidades Educativas Según Departamento. Tipo de Educación Adultos. Nivel Primario. Provincia del Neuquén. Año 2008	109
8.2. Matrícula Según Departamento. Tipo de Educación Adultos. Nivel Primario. Provincia del Neuquén. Año 2008	110
8.3. Matrícula Según Grupos de Edad. Tipo de Educación Adultos. Nivel Primario. Provincia del Neuquén. Año 2008	111

<b>Capítulo IX</b>	<b>Tipo de Educación Adultos: Nivel Medio.</b>	<b>113</b>
9.1 Unidades Educativas por Año Calendario Según Distrito. Tipo de Educación Adultos. Nivel Medio. Provincia del Neuquén. Período 1998 -2008		115
9.2 Unidades Educativas Según Departamento. Tipo de Educación Adultos. Nivel Medio. Provincia del Neuquén. Año 2008		116
9.3 Matrícula por Año Calendario Según Distrito. Tipo de Educación Adultos. Nivel Medio. Provincia del Neuquén. Período 1998 -2008		117
9.4 Matrícula Según Departamento. Tipo de Educación Adultos. Nivel Medio Provincia del Neuquén. Año 2008		118
9.5 Matrícula Según Grupos de Edad. Tipo de Educación Adultos. Nivel Medio Provincia del Neuquén. Año 2008		119
9.6 Egresados Según Duración de la Carrera y Título Otorgado. Tipo de Educación Adultos. Nivel Medio. Provincia del Neuquén. Año 2007		120
9.7 Egresados Según Duración de la Carrera. Tipo de Educación Adultos. Nivel Medio. Provincia del Neuquén. Año 2007		121
<b>Capítulo X</b>	<b>Tipo de Educación Artística: Nivel Superior No Universitario.</b>	<b>123</b>
10.1 Matrícula de Nivel Superior No Universitario. Tipo de Educación Artística. Provincia del Neuquén. Año 2008		125
10.2. Egresados Según Título. Tipo de Educación Artística. Nivel Superior No Universitario. Provincia del Neuquén. Año 2007		125
<b>Capítulo XI</b>	<b>Servicios de Educación No Formal.</b>	<b>127</b>
11.1. Servicios Educativos, Matrícula y Cargos Docentes por Tipo de Servicio Según Distrito. Provincia del Neuquén. Año 2008		129
11.2. Servicios Educativos, Matrícula y Cargos Docentes por Tipo de Servicio Según Departamento. Provincia del Neuquén. Año 2008		131
11.3. Egresados por Especialidad. Formación Profesional. Provincia del Neuquén. Año 2007		133

## GLOSARIO DE DEFINICIONES Y SIMBOLOGÍA

**ALUMNO CON SOBREEDAD:** Aquel que tiene más edad que la considerada teóricamente ideal según las normas legales de acceso al sistema educativo para el año de estudio que cursa.

**ALUMNO EGRESADO:** alumno que ha cumplido con los requisitos de acreditación de los aprendizajes correspondientes a un nivel completo de enseñanza. Es decir, que no adeuda ninguna materia, trabajo práctico u otro requisito. También alcanza esta condición cuando completa sus estudios a través de exámenes libres y de reválida, tomando como año de egreso la fecha del último examen aprobado.

**ALUMNO NO PROMOVIDO:** alumno matriculado al último día de clase que no ha cumplido con los requisitos de aprendizaje correspondientes a un ciclo o año de estudio y no puede cursar el ciclo o año de estudio inmediatamente superior ni ser considerado egresado en el último año de estudio.

**ALUMNO PROMOVIDO:** alumno que ha cumplido los requisitos de acreditación de los aprendizajes correspondientes a un ciclo, etapa o año de estudio determinado, quedando habilitado para inscribirse en el ciclo, etapa o año de estudio inmediato superior, en condición de Alumno Nuevo. Incluye los promovidos al último día de clase y los promovidos en períodos de exámenes complementarios. Los promovidos del último año de estudio son los egresados del nivel. Para el último año de estudio se considera promovido solamente al alumno que aprobó todas las materias del nivel.

La promoción se produce en distintos momentos:

- al último día de clase (para el nivel poligonal: eximido en todas las materias)
- promovido en períodos de exámenes complementarios antes de la iniciación del año lectivo siguiente (diciembre y marzo).

Las jurisdicciones pueden adoptar diversos trayectos para la promoción, debiendo computarse, a los fines estadísticos, hasta el último día previo a la fecha de declaración anual.

En los casos que existe promoción continua a lo largo del ciclo lectivo se deben incluir todos los alumnos promovidos que completen un año de estudio, ciclo o cualquier otra división prevista en la secuencia de aprendizaje en dicho lapso (esto es usual, por ejemplo, en educación de adultos).

La promoción se obtiene aunque queden materias pendientes de acreditación (en general, un máximo de dos), denominadas **materias previas** y que se acreditan en períodos especiales de exámenes previos.

**ALUMNO REPITIENTE:** alumno que cursa por segunda o más veces el mismo año de estudio o ciclo, por no haberlo promovido en su primera oportunidad.

**ÁMBITO:** Hace referencia a las características demográficas del espacio socio-geográfico donde se encuentra la unidad educativa, caracterizado por la cantidad de habitantes. Se clasifica en:

- urbano: núcleos poblacionales de 2000 y más habitantes
- rural aglomerado: núcleos poblacionales de 500 a menos de 2000 habitantes.
- rural disperso: núcleos poblacionales de menos de 500 habitantes o en campo abierto.

**COHORTE:** Conjunto de alumnos que ingresa a un tipo de educación y nivel en un determinado año.

**EDUCACIÓN FORMAL:** Es aquella que permite la movilidad vertical de los alumnos, esto es, acredita para continuar los estudios en el año/ciclo/nivel siguiente. También permite la movilidad horizontal, es decir, ofrece la posibilidad de continuar el proceso en un nivel en un tipo de educación determinado, en otro tipo de educación (por ejemplo, un alumno de EGB Común que ha excedido el límite de edad para este tipo de educación, puede continuar dicho nivel en Educación de Adultos). Asimismo, se rige por normas que acreditan los estudios tanto en el plano nacional como en el internacional.



**EDUCACIÓN NO FORMAL:** Es aquella que complementa, amplía y/o satisface las necesidades educativas no atendidas o cubiertas por la educación formal, de manera simultánea o no, respecto de las ofertas educativas formales. Cada servicio de la educación no formal puede tener su propia jerarquización y secuenciación independiente de la educación formal como así también de otros servicios de la educación no formal. Está integrada por Pre-talleres, Talleres, Alfabetización, Formación Profesional /Capacitación Laboral, Cursos, Servicios Complementarios, Jardines maternos, Colonias educativas, Apoyo educativo como servicio independiente.

**ESTABLECIMIENTO EDUCATIVO:** Es la unidad institucional donde se organiza la oferta educativa, cuya creación o autorización se registra bajo un acto administrativo –ley, decreto, resolución o disposición. Existe en él una autoridad máxima como responsable pedagógico-administrativo, con una planta funcional asignada, para impartir educación a un grupo de alumnos. El establecimiento constituye la unidad organizacional que contiene en su interior a la/s unidades educativas, las cuales forman parte del establecimiento y se corresponden con cada uno de los niveles de enseñanza para los cuales se imparte educación. (Ver Unidad educativa). Un establecimiento puede funcionar en una o en varias localizaciones geográficas. En caso de ser varias, se compone de:

- Sede:** es la localización donde cumple sus funciones la máxima autoridad pedagógica administrativa del establecimiento. La sede puede no tener alumnos.
- Anexo:** es la localización donde funciona una sección o grupo de secciones que depende pedagógica y administrativa de una localización sede y funciona en otro lugar geográfico.

**MATRÍCULA:** Es la cantidad de alumnos registrados en una unidad educativa a una fecha determinada, de acuerdo con las normas pedagógicas y administrativas vigentes.

**MATRÍCULA FINAL:** Es la suma de Alumnos Promovidos más Alumnos No Promovidos.

**PORCENTAJE DE REPITENTES:** Porcentaje de alumnos inscriptos como repitentes en el período escolar.

Fórmula:

$$PR_{in}^t = \frac{R_{in}^t}{M_{in}^t} \times 100 \quad i = 1, \dots, k$$

Donde:

$PR_{in}^t$  = Porcentaje de Repitentes del grado/año de estudio  $i$  del nivel  $n$  en el año calendario  $t$ .

$R_{in}^t$  = Repitentes del grado/año de estudio  $i$  del nivel  $n$  en el año  $t$ .

$M_{in}^t$  = Matricula del grado/año de estudio  $i$  del nivel  $n$  en el año  $t$ .

$i$  = año de estudio

$k$  = Ultimo grado/año de estudio del nivel  $n$ .

$t$  = año calendario

$n$  = nivel

**PORCENTAJE DE SOBREEDAD:** Porcentaje de alumnos con edad mayor a la teórica.

Fórmula:

$$PS_{in}^t = \frac{S_{in}^t}{M_{in}^t} \times 100 \quad i = 1, \dots, k$$

Donde:

$PS_{in}^t$  = Porcentaje de Sobreedad del grado/año de estudio  $i$  del nivel  $n$  en el año calendario  $t$ .

$S_{in}^t$  = Alumnos con sobreedad del grado/año de estudio  $i$  del nivel  $n$  en el año  $t$ .

$M_{in}^t$  = Matricula del grado/año de estudio  $i$  del nivel  $n$  en el año  $t$ .

$i$  = año de estudio

$k$  = Ultimo grado/año de estudio del nivel  $n$ .

$t$  = año calendario

$n$  = nivel

**SECTOR:** Alude a la responsabilidad de la gestión de los servicios educativos.

- **Estatat:** administrados directamente por el Estado.
- **Privado:** administrados por instituciones o personas particulares. Los establecimientos privados pueden ser no subvencionados o subvencionados por el Estado. Estos últimos reciben aportes financieros para cubrir las remuneraciones de los docentes en forma total o parcial.

**UNIDAD EDUCATIVA FORMAL:** Es la concreción del proyecto educativo que se organiza en un establecimiento para impartir educación formal en torno a un determinado tipo de educación y nivel.

**UNIDAD EDUCATIVA NO FORMAL:** Es la concreción del proyecto educativo que se organiza en un establecimiento para impartir un servicio de educación no formal.

**PORCENTAJE DE PROMOVIDOS:** Porcentaje de alumnos promovidos en el período escolar.

Fórmula:

$$PP_{in}^t = \frac{P_{in}^t}{MF_{in}^t} \times 100 \quad i = 1, \dots, k$$

Donde:

$PP_{in}^t$  = Porcentaje de Promovidos del grado/año de estudio  $i$  del nivel  $n$  en el año calendario  $t$ .

$P_{in}^t$  = Promovidos del grado/año de estudio  $i$  del nivel  $n$  en el año  $t$ .

$MF_{in}^t$  = Matrícula Final del grado/año de estudio  $i$  del nivel  $n$  en el año  $t$ .

$i$  = Año de estudio

$k$  = Último grado/año de estudio del nivel  $n$ .

**TASA DE DESGRANAMIENTO:** Es el cociente entre la cantidad de alumnos de la cohorte que no terminaron el último año de estudios y los alumnos que ingresaron con la cohorte.

**Fórmula:**  $D = 1 - R$

donde:

$D$  = Desgranamiento

$R$  = Retención

**TASA DE RETENCIÓN:** Cociente entre la matrícula del último grado y la matrícula que ingresó con la cohorte.

**Fórmula:**  $R = \frac{m_{j^o}}{m_{1^o}} \times 100$

donde:

$R$  = Retención

$m_{j^o}$  = matrícula del grupo inicial que llegó al último año de estudio en la cohorte

$m_{1^o}$  = matrícula del 1° año de estudio de la cohorte

## SIMBOLOGÍA

-	Dato igual a cero absoluto
//	Por el carácter de la información es imposible calcular el dato
%	Por ciento. Cantidad de elementos por cada 100

Provincia del Neuquén

# Estadísticas Educativas

Año 2008

## CAPÍTULO I

Datos Generales de Población.



SECRETARÍA DE ESTADO DE EDUCACIÓN, CULTURA Y DEPORTE.  
CONSEJO PROVINCIAL DE EDUCACIÓN.  
DIRECCIÓN GENERAL DE PLANEAMIENTO.



**1.1. Total País Según Provincia. Población Censada en 1991 y 2001 y Variación Intercensal Absoluta y Relativa 1991-2001**

Provincia	Población		Variación absoluta	Variación relativa %
	1991	2001		
<b>Total</b>	<b>32.615.528</b>	<b>36.260.130</b>	<b>3.644.602</b>	<b>11,2</b>
Ciudad Autónoma de Buenos Aires	2.965.403	2.776.138	-189.265	-6,4
Buenos Aires	12.594.974	13.827.203	1.232.229	9,8
24 Partidos del Gran Buenos Aires (1)	7.952.624	8.684.437	731.813	9,2
Resto de la Provincia de Buenos Aires (2)	4.642.350	5.142.766	500.416	10,8
Catamarca	264.234	334.568	70.334	26,6
Chaco	839.677	984.446	144.769	17,2
Chubut	357.189	413.237	56.048	15,7
Córdoba	2.766.683	3.066.801	300.118	10,8
Corrientes	795.594	930.991	135.397	17,0
Entre Ríos	1.020.257	1.158.147	137.890	13,5
Formosa	398.413	486.559	88.146	22,1
Jujuy	512.329	611.888	99.559	19,4
La Pampa	259.996	299.294	39.298	15,1
La Rioja	220.729	289.983	69.254	31,4
Mendoza	1.412.481	1.579.651	167.170	11,8
Misiones	788.915	965.522	176.607	22,4
<b>Neuquén</b>	<b>388.833</b>	<b>474.155</b>	<b>85.322</b>	<b>21,9</b>
Río Negro	506.772	552.822	46.050	9,1
Salta	866.153	1.079.051	212.898	24,6
San Juan	528.715	620.023	91.308	17,3
San Luis	286.458	367.933	81.475	28,4
Santa Cruz	159.839	196.958	37.119	23,2
Santa Fe	2.798.422	3.000.701	202.279	7,2
Santiago del Estero	671.988	804.457	132.469	19,7
Tucumán	1.142.105	1.338.523	196.418	17,2
Tierra del Fuego, Antártida e Islas del Atlántico Sur	69.369	101.079	31.710	45,7

(1) Los límites correspondientes a los 24 partidos del Gran Buenos Aires (que en 1991 comprendía 19 partidos del Gran Buenos Aires) han sido modificados a raíz de los siguientes cambios: el partido de Esteban Echeverría cede tierras a los partidos de Cañuelas, San Vicente y Presidente Perón. El partido de Florencio Varela cede tierras para el partido de Presidente Perón. El partido de General Sarmiento dejó de existir y cede parte de sus tierras al partido de Pilar. Por otra parte, el Partido de Malvinas Argentinas recibe tierras del Partido de Pilar.

(2) Los límites del Resto de la Provincia de Buenos Aires han sido modificados a raíz de los siguientes cambios: el partido de Pilar cede tierras para el partido de Malvinas Argentinas. Por otra parte, los Partidos de Cañuelas y San Vicente reciben tierras del Partido de Esteban Echeverría; el Partido Presidente Perón recibe tierras de los Partidos Florencio Varela y Esteban Echeverría; el Partido de Pilar recibe tierras del Partido de General Sarmiento.

Nota: con el fin de posibilitar la comparación entre los Censos 1991 y 2001, los datos que corresponden al año 1991 fueron reprocesados según la división político-administrativa vigente al año 2001.

Fuente: INDEC. Censo Nacional de Población y Vivienda 1991 y Censo Nacional de Población, Hogares y Viviendas 2001.



**1.2. Provincia del Neuquén según departamento. Población Censada en 1991 y 2001 y Variación Intercensal Absoluta y Relativa 1991- 2001**

Departamento	Población		Variación absoluta	Variación relativa %
	1991	2001		
<b>Total</b>	<b>388.833</b>	<b>474.155</b>	<b>85.322</b>	<b>21,9</b>
Aluminé	4.946	6.308	1.362	27,5
Añelo	4.668	7.554	2.886	61,8
Catán Lil	2.408	2.469	61	2,5
Chos Malal	11.109	14.185	3.076	27,7
Collón Curá	7.865	4.395	-3.470	-44,1
Confluencia	265.123	314.793	49.670	18,7
Huiliches	9.679	12.700	3.021	31,2
Lácar	17.085	24.670	7.585	44,4
Loncopué	5.206	6.457	1.251	24,0
Los Lagos	4.181	8.654	4.473	107,0
Minas	5.577	7.072	1.495	26,8
Ñorquín	4.136	4.628	492	11,9
Pehuenches	6.538	13.765	7.227	110,5
Picún Leufú	3.333	4.272	939	28,2
Picunches	5.812	6.427	615	10,6
Zapala	31.167	35.806	4.639	14,9

Fuente: INDEC. Censo Nacional de Población y Vivienda 1991 y Censo Nacional de Población, Hogares y Viviendas 2001.

**1.3 Población por Grupos Etarios**  
**Total País - Provincia del Neuquén**  
**Año 2001**

Edad	País	Provincia
<b>Total</b>	<b>36.260.130</b>	<b>474.155</b>
00-04	3.349.278	47.362
05-09	3.471.217	51.473
10-14	3.427.200	53.191
15-19	3.188.304	46.037
20-24	3.199.339	42.200
25-29	2.695.341	37.760
30-34	2.364.903	34.543
35-39	2.229.617	32.816
40-44	2.136.536	29.722
45-49	1.971.911	25.519
50-54	1.850.481	21.480
55-59	1.504.046	15.371
60-64	1.284.337	11.810
65-69	1.109.788	8.914
70-74	996.525	6.867
75-79	727.895	4.527
80-84	432.908	2.586
85-89	224.463	1.390
90-94	77.654	446
95-99	16.532	113
100 y más	1.855	28

Fuente: INDEC. Censo Nacional de Población, Hogares y Viviendas 2001.

**1.4 Población de 10 Años y Más por Condición de Alfabetismo y Sexo, Según Grupos de Edad- Total País  
Año 2001**

Grupos de edad	Población de 10 años y más	Condición de alfabetismo					
		Alfabetos			Analfabetos		
		Total	Varones	Mujeres	Total	Varones	Mujeres
<b>Total</b>	<b>29.439.635</b>	<b>28.672.608</b>	<b>13.823.371</b>	<b>14.849.237</b>	<b>767.027</b>	<b>371.852</b>	<b>395.175</b>
10-14	3.427.200	3.390.261	1.716.520	1.673.741	36.939	22.224	14.715
15-19	3.188.304	3.157.872	1.594.512	1.563.360	30.432	18.518	11.914
20-24	3.199.339	3.160.571	1.574.968	1.585.603	38.768	22.971	15.797
25-29	2.695.341	2.660.363	1.309.282	1.351.081	34.978	20.211	14.767
30-34	2.364.903	2.326.847	1.138.816	1.188.031	38.056	20.882	17.174
35-39	2.229.617	2.183.194	1.061.983	1.121.211	46.423	24.617	21.806
40-44	2.136.536	2.080.859	1.013.678	1.067.181	55.677	29.469	26.208
45-49	1.971.911	1.909.749	927.058	982.691	62.162	32.077	30.085
50-54	1.850.481	1.775.671	857.200	918.471	74.810	37.927	36.883
55-59	1.504.046	1.438.793	686.414	752.379	65.253	31.745	33.508
60-64	1.284.337	1.222.554	569.214	653.340	61.783	28.045	33.738
65-69	1.109.788	1.052.504	474.672	577.832	57.284	24.872	32.412
70-74	996.525	941.401	400.297	541.104	55.124	22.129	32.995
75-79	727.895	680.578	271.496	409.082	47.317	17.559	29.758
80 y más	753.412	691.391	227.261	464.130	62.021	18.606	43.415

(1) Los límites correspondientes a los 24 partidos del Gran Buenos Aires (que en 1991 comprendía 19 partidos del Gran Buenos Aires) han sido modificados a raíz de los siguientes cambios: el partido de Esteban Echeverría cede tierras a los partidos de Cañuelas, San Vicente y Presidente Perón. El partido de Florencio Varela cede tierras para el partido de Presidente Perón. El partido de General Sarmiento dejó de existir y cede parte de sus tierras al partido de Pilar. Por otra parte, el Partido de Malvinas Argentinas recibe tierras del Partido de Pilar.

(2) Los límites del Resto de la Provincia de Buenos Aires han sido modificados a raíz de los siguientes cambios: el partido de Pilar cede tierras para el partido de Malvinas Argentinas. Por otra parte, los Partidos de Cañuelas y San Vicente reciben tierras del Partido de Esteban Echeverría; el Partido Presidente Perón recibe tierras de los Partidos Florencio Varela y Esteban Echeverría; el Partido de Pilar recibe tierras del Partido de General Sarmiento.

Nota: con el fin de posibilitar la comparación entre los Censos 1991 y 2001, los datos que corresponden al año 1991 fueron reprocesados según la división político- administrativa vigente al año 2001.

Fuente: INDEC. Censo Nacional de Población y Vivienda 1991 y Censo Nacional de Población, Hogares y Viviendas 2001.

**1.5 Población de 10 Años y Más por Condición de Alfabetismo y Sexo, Según Provincia.**  
**Total del País. Año 2001**

Provincia	Población de 10 años y más	Condición de alfabetismo					
		Alfabetos			Analfabetos		
		Total	Varones	Mujeres	Total	Varones	Mujeres
<b>Total</b>	<b>29.439.635</b>	<b>28.672.608</b>	<b>13.823.371</b>	<b>14.849.237</b>	<b>767.027</b>	<b>371.852</b>	<b>395.175</b>
Ciudad de Buenos Aires	2.468.474	2.457.299	1.098.100	1.359.199	11.175	4.045	7.130
Buenos Aires	11.400.404	11.219.947	5.406.154	5.813.793	180.457	85.480	94.977
24 Partidos del Gran Buenos Aires (1)	7.140.425	7.029.314	3.379.186	3.650.128	111.111	48.849	62.262
Resto Buenos Aires (2)	4.259.979	4.190.633	2.026.968	2.163.665	69.346	36.631	32.715
Catamarca	256.906	249.372	123.478	125.894	7.534	3.858	3.676
Chaco	744.237	684.821	340.715	344.106	59.416	28.391	31.025
Chubut	329.381	319.250	159.442	159.808	10.131	4.800	5.331
Córdoba	2.522.375	2.469.251	1.185.280	1.283.971	53.124	27.784	25.340
Corrientes	715.107	668.734	326.206	342.528	46.373	23.970	22.403
Entre Ríos	928.446	899.812	435.358	464.454	28.634	15.880	12.754
Formosa	362.783	341.094	171.621	169.473	21.689	9.565	12.124
Jujuy	467.746	445.570	222.109	223.461	22.176	6.452	15.724
La Pampa	244.514	237.940	117.704	120.236	6.574	3.656	2.918
La Rioja	224.375	218.829	108.529	110.300	5.546	3.075	2.471
Mendoza	1.277.413	1.236.372	595.533	640.839	41.041	20.176	20.865
Misiones	717.109	672.801	337.150	335.651	44.308	21.203	23.105
<b>Neuquén</b>	<b>375.320</b>	<b>362.506</b>	<b>179.875</b>	<b>182.631</b>	<b>12.814</b>	<b>6.106</b>	<b>6.708</b>
Río Negro	440.867	424.242	209.727	214.515	16.625	8.043	8.582
Salta	812.920	775.007	384.108	390.899	37.913	15.206	22.707
San Juan	488.879	474.455	228.258	246.197	14.424	7.824	6.600
San Luis	289.622	281.080	138.676	142.404	8.542	4.911	3.631
Santa Cruz	154.821	152.596	78.010	74.586	2.225	1.109	1.116
Santa Fe	2.484.416	2.423.251	1.163.353	1.259.898	61.165	30.544	30.621
Santiago del Estero	607.782	571.067	284.309	286.758	36.715	19.030	17.685
Tierra del Fuego, Antártida Argentina e Islas del Atlántico Sur	78.839	78.310	40.155	38.155	529	237	292
Tucumán	1.046.899	1.009.002	489.521	519.481	37.897	20.507	17.390

Fuente: INDEC. Censo Nacional de Población, Hogares y Viviendas 2001.

**1.6 Población de 10 Años o Más por Condición de Alfabetismo y Sexo  
Según Departamento. Provincia del Neuquén  
Año 2001**

Departamento	Población de 10 años o más	Condición de alfabetismo					
		Alfabetos			Analfabetos		
		Total	Varones	Mujeres	Total	Varones	Mujeres
<b>Total</b>	<b>375.320</b>	<b>362.506</b>	<b>179.875</b>	<b>182.631</b>	<b>12.814</b>	<b>6.106</b>	<b>6.708</b>
Aluminé	4.863	4.485	2.374	2.111	378	191	187
Añelo	5.774	5.402	2.983	2.419	372	207	165
Catán Lil	1.940	1.564	912	652	376	204	172
Chos Malal	10.996	10.331	5.165	5.166	665	345	320
Collón Curá	3.277	3.022	1.549	1.473	255	129	126
Confluencia	251.830	246.169	119.936	126.233	5.661	2.511	3.150
Huiliches	9.912	9.211	4.708	4.503	701	325	376
Lácar	19.337	18.902	9.511	9.391	435	207	228
Loncopué	4.978	4.520	2.332	2.188	458	239	219
Los Lagos	6.961	6.797	3.605	3.192	164	80	84
Minas	5.349	4.761	2.555	2.206	588	322	266
Ñorquín	3.597	3.244	1.751	1.493	353	205	148
Pehuenches	10.175	9.605	5.298	4.307	570	296	274
Picún Leufú	3.303	3.082	1.664	1.418	221	119	102
Picunches	4.881	4.528	2.347	2.181	353	162	191
Zapala	28.147	26.883	13.185	13.698	1.264	564	700

Fuente: INDEC. Censo Nacional de Población, Hogares y Viviendas 2001.



**1.7 Población de 3 Años y Más por Condición de Asistencia Escolar y Sector de Gestión, Según Sexo y Edad. Total País. Año 2001**

Edad	Población de 3 años y más	Condición de asistencia escolar					
		Asiste			No asiste		
		Total	Sector de gestión		Total	Asistió	Nunca asistió
			Estatal	Privado			
<b>Total</b>	<b>34.262.181</b>	<b>11.171.446</b>	<b>8.681.802</b>	<b>2.489.644</b>	<b>23.090.735</b>	<b>21.182.351</b>	<b>1.908.384</b>
3	670.597	200.516	120.459	80.057	470.081	8.066	462.015
4	680.732	328.283	215.931	112.352	352.449	9.949	342.500
5	714.495	562.998	427.587	135.411	151.497	7.785	143.712
6	690.689	663.783	524.740	139.043	26.906	5.253	21.653
7	684.313	673.886	535.260	138.626	10.427	4.321	6.106
8	686.046	677.060	541.916	135.144	8.986	4.641	4.345
9	695.674	687.319	552.755	134.564	8.355	5.047	3.308
10	726.456	716.644	579.214	137.430	9.812	6.027	3.785
11	694.137	683.468	549.497	133.971	10.669	7.265	3.404
12	669.348	654.344	517.131	137.213	15.004	11.696	3.308
13	668.646	639.498	496.440	143.058	29.148	24.865	4.283
14	668.613	614.585	470.996	143.589	54.028	49.825	4.203
15	662.686	570.427	433.395	137.032	92.259	87.808	4.451
16	637.709	505.787	376.390	129.397	131.922	127.001	4.921
17	621.577	449.835	330.044	119.791	171.742	166.805	4.937
18	622.219	361.577	285.148	76.429	260.642	254.824	5.818
19	644.113	297.584	246.065	51.519	346.529	340.073	6.456
20	643.693	252.685	204.584	48.101	391.008	383.319	7.689
21	663.479	229.128	181.842	47.286	434.351	426.641	7.710
22	646.936	195.057	154.066	40.991	451.879	443.134	8.745
23	634.442	168.500	132.957	35.543	465.942	457.158	8.784
24	610.789	141.307	111.311	29.996	469.482	460.855	8.627
25-29	2.695.341	388.424	299.177	89.247	2.306.917	2.263.245	43.672
30-39	4.594.520	278.318	212.738	65.580	4.316.202	4.212.895	103.307
40-49	4.108.447	131.199	100.845	30.354	3.977.248	3.840.665	136.583
50-59	3.354.527	58.834	46.720	12.114	3.295.693	3.135.227	160.466
60-69	2.394.125	23.521	19.875	3.646	2.370.604	2.216.785	153.819
70-79	1.724.420	11.576	10.104	1.472	1.712.844	1.565.505	147.339
80 y más	753.412	5.303	4.615	688	748.109	655.671	92.438

Fuente: INDEC. Censo Nacional de Población, Hogares y Viviendas 2001.

**1.8 Población de 3 Años y Más por Condición de Asistencia Escolar y Sector de Gestión, Según Provincia. Total del País  
Año 2001**

Provincia	Población de 3 años y más	Condición de asistencia escolar					
		Asiste			No asiste		
		Total	Sector de gestión		Total	Asistió	Nunca asistió
			Estatal	Privado			
<b>Total</b>	<b>34.262.181</b>	<b>11.171.446</b>	<b>8.681.802</b>	<b>2.489.644</b>	<b>23.090.735</b>	<b>21.182.351</b>	<b>1.908.384</b>
Ciudad de Buenos Aires	2.679.480	751.703	441.071	310.632	1.927.777	1.871.352	56.425
Buenos Aires	13.115.079	4.234.897	3.133.875	1.101.022	8.880.182	8.304.900	575.282
24 Partidos del Gran Buenos Aires (1)	8.229.657	2.672.999	1.917.468	755.531	5.556.658	5.158.468	398.190
Resto Buenos Aires (2)	4.885.422	1.561.898	1.216.407	345.491	3.323.524	3.146.432	177.092
Catamarca	311.538	112.430	99.876	12.554	199.108	177.256	21.852
Chaco	916.857	319.475	298.838	20.637	597.382	490.203	107.179
Chubut	389.510	135.334	120.638	14.696	254.176	228.080	26.096
Córdoba	2.906.266	922.031	672.009	250.022	1.984.235	1.850.713	133.522
Corrientes	867.450	306.035	274.184	31.851	561.415	480.511	80.904
Entre Ríos	1.090.708	348.119	271.940	76.179	742.589	676.977	65.612
Formosa	451.704	165.596	153.205	12.391	286.108	238.558	47.550
Jujuy	570.659	219.291	194.982	24.309	351.368	300.906	50.462
La Pampa	283.934	85.421	75.171	10.250	198.513	179.445	19.068
La Rioja	271.945	101.475	94.022	7.453	170.470	154.645	15.825
Mendoza	1.493.742	476.870	393.531	83.339	1.016.872	918.943	97.929
Misiones	891.555	308.567	259.274	49.293	582.988	490.001	92.987
<b>Neuquén</b>	<b>446.507</b>	<b>163.998</b>	<b>150.759</b>	<b>13.239</b>	<b>282.509</b>	<b>252.908</b>	<b>29.601</b>
Río Negro	521.206	183.994	159.794	24.200	337.212	300.551	36.661
Salta	999.966	367.150	318.394	48.756	632.816	542.201	90.615
San Juan	580.563	190.199	158.844	31.355	390.364	351.498	38.866
San Luís	344.693	115.035	100.026	15.009	229.658	209.264	20.394
Santa Cruz	184.941	67.795	59.315	8.480	117.146	108.399	8.747
Santa Fe	2.851.489	903.208	684.238	218.970	1.948.281	1.818.179	130.102
Santiago del Estero	746.262	248.427	215.824	32.603	497.835	429.241	68.594
Tierra del Fuego, Antártica Argentina e Islas del Atlántico Sur	94.979	38.223	31.380	6.843	56.756	53.472	3.284
Tucumán	1.251.148	406.173	320.612	85.561	844.975	754.148	90.827

Fuente: INDEC. Censo Nacional de Población, Hogares y Viviendas 2001.

**1.9 Población de 3 Años o Más por Condición de Asistencia Escolar y Sector de Gestión Según Edad.**  
**Provincia del Neuquén.**  
**Año 2001**

Edad	Población de 3 años o más	Condición de asistencia escolar					
		Asiste			No asiste		
		Total	Sector de gestión		Total	Asistió	Nunca asistió
			Estatal	Privado			
<b>Total</b>	<b>446.507</b>	<b>163.998</b>	<b>150.759</b>	<b>13.239</b>	<b>282.509</b>	<b>252.908</b>	<b>29.601</b>
3	9.573	2.309	1.657	652	7.264	119	7.145
4	10.141	4.273	3.538	735	5.868	163	5.705
5	10.197	8.182	7.519	663	2.015	91	1.924
6	10.052	9.880	9.285	595	172	56	116
7	10.071	9.992	9.322	670	79	39	40
8	10.410	10.336	9.712	624	74	45	29
9	10.743	10.676	10.079	597	67	43	24
10	11.411	11.322	10.677	645	89	57	32
11	10.896	10.810	10.221	589	86	60	26
12	10.449	10.325	9.745	580	124	103	21
13	10.441	10.129	9.458	671	312	267	45
14	9.994	9.365	8.693	672	629	580	49
15	9.926	8.650	8.009	641	1.276	1.240	36
16	9.515	7.737	7.079	658	1.778	1.734	44
17	9.112	6.713	6.174	539	2.399	2.360	39
18	8.924	5.387	5.016	371	3.537	3.489	48
19	8.560	4.195	3.888	307	4.365	4.320	45
20	8.491	3.221	2.943	278	5.270	5.196	74
21	8.707	2.794	2.494	300	5.913	5.825	88
22	8.590	2.184	1.961	223	6.406	6.291	115
23	8.286	1.889	1.674	215	6.397	6.312	85
24	8.126	1.550	1.379	171	6.576	6.486	90
25-29	37.760	4.548	3.943	605	33.212	32.699	513
30-39	67.359	4.332	3.637	695	63.027	61.336	1.691
40-49	55.241	2.129	1.721	408	53.112	50.503	2.609
50-59	36.851	748	642	106	36.103	32.963	3.140
60-69	20.724	212	190	22	20.512	17.869	2.643
70-79	11.394	74	70	4	11.320	9.313	2.007

Fuente: INDEC. Censo Nacional de Población, Hogares y Viviendas 2001.



Provincia del Neuquén

# Estadísticas Educativas

Año 2008

## CAPÍTULO II

Datos Generales del Sistema  
Educativo Neuquino.



SECRETARÍA DE ESTADO DE EDUCACIÓN, CULTURA Y DEPORTE.  
CONSEJO PROVINCIAL DE EDUCACIÓN.  
DIRECCIÓN GENERAL DE PLANEAMIENTO.





**2.1. Establecimientos Educativos por Sector Según Departamento  
Provincia del Neuquén  
Año 2008**

Departamento	Sector		
	Total	Estatad	Privado

Total	741	648	93
Aluminé	26	23	3
Añelo	14	14	-
Catán Lil	17	16	1
Chos Malal	36	34	2
Collón Curá	12	12	-
Confluencia	360	298	62
Huiliches	36	28	8
Lacar	45	34	11
Loncopué	19	19	-
Los Lagos	16	14	2
Minas	31	30	1
Ñorquín	18	18	-
Pehuenches	26	26	-
Picún Leufú	12	12	-
Picunches	19	19	-
Zapala	54	51	3

Fuente: Relevamiento Anual 2008 -DINIECE- Departamento Estadística -Dirección General de Planeamiento - Consejo Provincial de Educación

**2.2. Unidades Educativas por Sector Según Tipo de Formación, Tipo de Educación y Nivel.**  
**Provincia del Neuquén**  
**Año 2008**

Tipo de Formación	Tipo de Educación	Nivel	Sector		
			Total	Estatal	Privado
Total			1.130	986	144
Educación Formal	Total Educación Formal		942	819	123
	Común	Inicial	273	233	40
		Primario	355	320	35
		Medio/Polimodal	117	92	25
		Superior No Universitario	28	16	12
	Especial	Inicial	19	18	1
		Primario	34	33	1
	Adultos	Primario	61	55	6
		Medio	51	49	2
	Artística	Superior No Universitario	4	3	1
Educación No Formal	Total Educación No Formal		188	167	21
	Alfabetización de Adultos		1	1	-
	Artística		12	12	-
	Estimulación Temprana		13	12	1
	Formación Profesional		87	78	9
	Integración		33	33	-
	Jardín Maternal		10	2	8
	Servicios Complementarios		21	20	1
	Talleres de Especial		11	10	1
	Trayecto Técnico Profesional		1	-	1

Fuente: Relevamiento Anual 2008 -DINIECE- Departamento Estadística - Dirección General de Planeamiento -  
 Consejo Provincial de Educación

**2.3. Matrícula por Sector Según Tipo de Formación, Tipo de Educación y Nivel.**  
**Provincia del Neuquén.**  
**Año 2008**

Tipo de Formación	Tipo de Educación		Nivel	Total	Sector	
					Estatal	Privado
Total			190.277	163.149	27.142	
Educación Formal	Total Educación Formal		174.143	148.676	25.467	
	Común	Inicial	18.259	15.395	2.864	
		Primario	80.099	72.229	7.870	
		Medio	44.973	39.700	5.273	
		Superior No Universitario	13.085	4.917	8.168	
	Especial	Inicial	190	171	19	
		Primario	1.518	1.486	32	
	Adultos	Primario	2.911	2.749	162	
		Medio	12.141	11.092	1.049	
	Artística	Superior No Universitario	967	937	30	
Educación no Formal	Total Educación No Formal		16.134	14.473	1.675	
	Alfabetización de Adultos		2	2	-	
	Artística		4.600	4.474	126	
	Estimulación Temprana		107	105	2	
	Formación Profesional		11.102	9.591	1.511	
	Servicios Complementarios		19.384	19.370	14	
	Talleres de Especial		323	301	22	

*Nota: (\*) Servicios Complementarios: incluyen las Plantas de Campamento, C.E.F. 's y Albergues Estudiantiles. Como gran parte de los alumnos que concurren a estos servicios también forman parte de la matrícula formal o no formal, no se suman al total de matrícula.*

Fuente: Relevamiento Anual 2008 -DINIECE- Departamento Estadística - Dirección General de Planeamiento - Consejo Provincial de Educación

**2.4. Cargos Docentes y Horas cátedra por Sector según Tipo de Educación y Nivel.**  
**Provincia del Neuquén**  
**Año 2008**

Tipo de Educación	Nivel	Total		Estatad		Privado	
		Cargos docentes	Horas cátedra	Cargos docentes	Horas cátedra	Cargos docentes	Horas cátedra
Total		15.321	129.816	13.505	110.315	1.816	19.501
Común	Inicial- Jardín maternal	23	5	2	-	21	5
	Inicial- Jardín de Infantes	1.828	138	1.562	-	266	138
	Primario	7.033	728	6.325	-	708	728
	Medio	3.141	79.750	2.866	70.840	275	8.910
	Superior No Universitario	570	28.822	225	19.648	345	9.174
Especial	Todos los niveles	1.019	8	992	8	27	
Adultos	Primario	241		223	-	18	
	Medio	459	13.636	449	13.486	10	150
Artística	Superior No Universitario	34	1.837	34	1.837		
Artística		91	2.145	85	2145	6	-
Formación Profesional		687	2.060	550	1742	137	318
Servicios Complementarios		195	609	192	609	3	-
Trayecto Técnico Profesional			78	-	-	-	78

Fuente: Relevamiento Anual 2008 -DINIECE- Departamento Estadística - Dirección General de Planeamiento –  
 Consejo Provincial de Educación

Provincia del Neuquén

# Estadísticas Educativas

Año 2008

## CAPÍTULO III

Tipo de Educación Común.  
Nivel Inicial.



SECRETARÍA DE ESTADO DE EDUCACIÓN, CULTURA Y DEPORTE.  
CONSEJO PROVINCIAL DE EDUCACIÓN.  
DIRECCIÓN GENERAL DE PLANEAMIENTO.





**3.1 Unidades Educativas, Matrícula y Variación porcentual, Según Año**  
**Tipo de Educación Común. Nivel Inicial**  
**Provincia del Neuquén**  
**Período 1998-2008**

Año	Unidades Educativas	Matrícula	Variación (en %)	
			Unidades Educativas	Matrícula
1998	237	16.861	-	-
1999	252	16.905	6,33	0,26
2000	260	17.389	3,17	2,86
2001	267	17.881	2,69	2,83
2002	263	18.058	-1,50	0,99
2003	267	18.325	1,52	1,48
2004	269	18.060	0,75	-1,45
2005	270	18.287	0,37	1,26
2006	265	18.148	-1,85	-0,76
2007	271	18.218	2,26	0,39
2008	273	18.259	0,74	0,23

*Nota 1: A partir de 1997 se cuentan las unidades educativas que efectivamente prestan atención a alumnos del nivel, aunque no cuenten con cargo docente creado. Este caso generalmente se da en escuelas rurales con salas múltiples.*

*Nota 2: Hasta el año 2007 en nivel inicial se contaban los alumnos de las salas de 3, 4 y 5 años. El resto (de 0 a 2 años) se contaba dentro de jardín maternal.*

*A partir de 2008 se considera todo como de nivel inicial.*

Fuente: Relevamientos Anuales 1998-2008 -DINIECE- Departamento Estadística - Dirección General de Planeamiento - Consejo Provincial de Educación

### 3.2 Unidades Educativas, Matrícula e Incidencia por Ámbito.

Tipo de Educación Común. Nivel Inicial

Provincia del Neuquén

Año 2008

Ámbito	Unidades Educativas		Matrícula	
	Valor absoluto	Incidencia (en %)	Valor absoluto	Incidencia (en %)
<b>Total</b>	<b>273</b>	<b>100,00</b>	<b>18.259</b>	<b>100,00</b>
Rural Aglomerado	15	5,49	475	2,60
Rural Disperso	100	36,63	637	3,49
Urbano	158	57,88	17.147	93,91

Fuente: Relevamiento Anual 2008 - DINIECE-Departamento Estadística - Dirección General de Planeamiento- Consejo Provincial de Educación"

**Unidades Educativas por Ámbito**  
Tipo de Educación Común. Nivel Inicial.  
Provincia del Neuquén. Año 2008

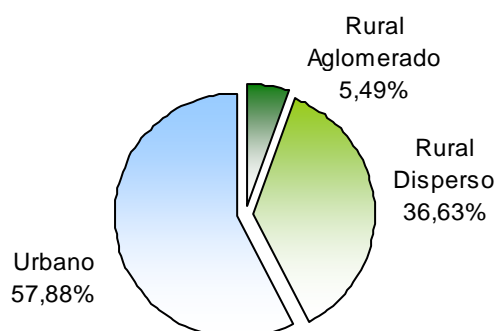

Fuente: Relevamiento Anual 2008 -DINIECE- Departamento Estadística - Dirección General de Planeamiento  
Consejo Provincial de Educación

**Matrícula por Ámbito.**  
Tipo de Educación Común. Nivel Inicial  
Provincia del Neuquén . Año 2008

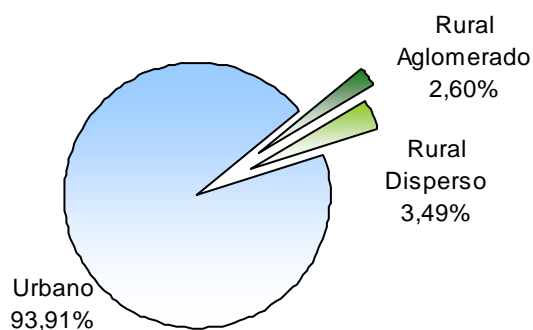

Fuente: Relevamiento Anual 2008 -DINIECE- Departamento Estadística - Dirección General de Planeamiento  
Consejo Provincial de Educación

**3.3 Unidades Educativas, Matrícula y Cargos Docentes por Sector Según Distrito.**  
**Tipo de Educación Común. Nivel Inicial**  
**Provincia del Neuquén**  
**Año 2008**

Distrito (*)	Unidades educativas			Matrícula			Cargos docentes		
	Total	Estatal	Privado	Total	Estatal	Privado	Total	Estatal	Privado
<b>Total</b>	<b>273</b>	<b>233</b>	<b>40</b>	<b>18.259</b>	<b>15.395</b>	<b>2.864</b>	<b>1.851</b>	<b>1.564</b>	<b>287</b>
I	40	25	15	3.650	2.539	1.111	358	271	87
II	32	31	1	2.351	2.127	224	231	212	19
III	39	37	2	1.462	1.220	242	131	102	29
IV	48	39	9	2.434	1.949	485	281	209	72
V	43	41	2	1.041	985	56	108	104	4
VI	17	15	2	2.013	1.782	231	193	172	21
VII	12	12		503	503		52	52	
VIII	42	33	9	4.805	4.290	515	497	442	55

(\*) Nota: A partir de agosto de 2008 se crearon los distritos IX y X. Como el Relevamiento Anual es un corte al 30 de abril de cada año, no figuran en esta información los nuevos distritos.

Fuente: Relevamiento Anual 2008 -DINIECE- Departamento Estadística - Dirección General de Planeamiento  
 Consejo Provincial de Educación.

**Unidades Educativas por Sector Según Distrito.**  
**Tipo de Educación Común. Nivel Inicial.**  
**Provincia del Neuquén. Año 2008.**

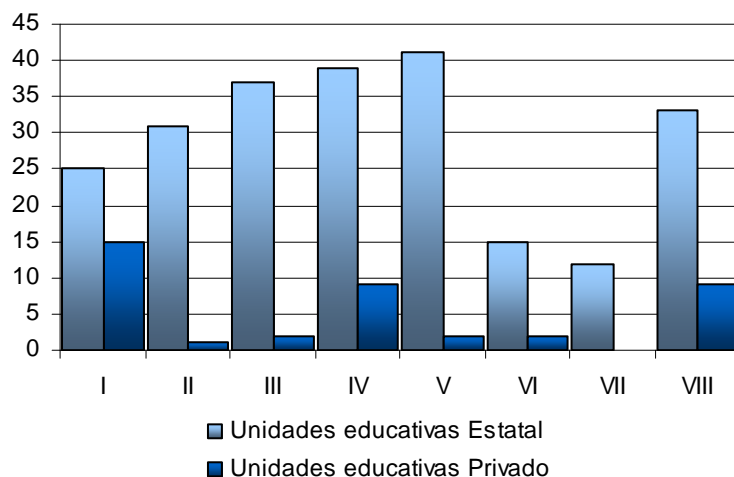

(\*) Nota: A partir de agosto de 2008 se crearon los distritos IX y X. Como el Relevamiento Anual es un corte al 30 de abril de cada año, no figuran en esta información los nuevos distritos.

Fuente: Relevamiento Anual 2008 -DINIECE- Departamento Estadística - Dirección General de Planeamiento  
 Consejo Provincial de Educación.

**Matrícula por Sector Según Distrito.  
Tipo de Educación Común. Nivel Inicial.  
Provincia del Neuquén. Año 2008**

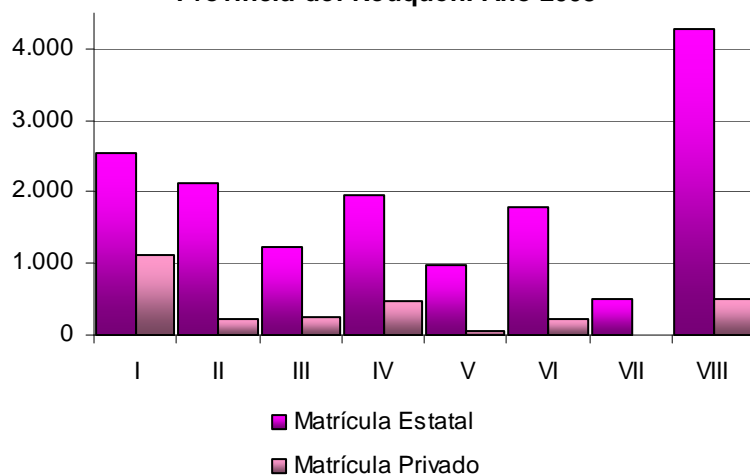

(\*)Nota: A partir de agosto de 2008 se crearon los distritos IX y X. Como el Relevamiento Anual es un corte al 30 de abril de cada año, no figuran en esta información los nuevos distritos.

Fuente: Relevamiento Anual 2008 -DINIECE- Departamento Estadística - Dirección General de Planeamiento Consejo Provincial de Educación.

**Cargos Docentes por Sector Según Distrito.  
Tipo de Educación Común. Nivel Inicial.  
Provincia del Neuquén. Año 2008**

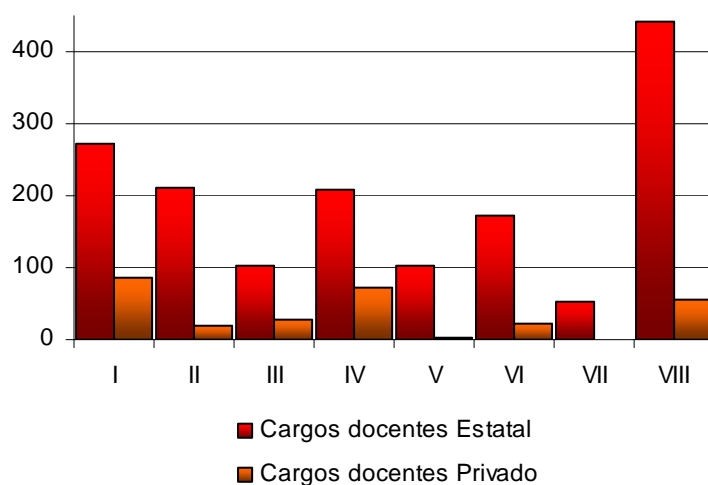

(\*) Nota: A partir de agosto de 2008 se crearon los distritos IX y X. Como el Relevamiento Anual es un corte al 30 de abril de cada año, no figuran en esta información los nuevos distritos.

Fuente: Relevamiento Anual 2008 -DINIECE- Departamento Estadística - Dirección General de Planeamiento Consejo Provincial de Educación.

**3.4 Matrícula por Año Calendario Según Año de Estudio.**  
**Tipo de Educación Común. Nivel Inicial**  
**Provincia del Neuquén**  
**Período 1998-2008**

Año de estudio	Año calendario										
	1998	1999	2000	2001	2002	2003	2004	2005	2006	2007	2008(*)

Total Matrícula	16.861	16.905	17.389	17.881	18.058	18.325	18.060	18.287	18.148	18.218	18.259
Deambulatorios											54
Lactantes											10
Sala de 2											150
Sala de 3	1.083	1.067	1.168	1.463	1.408	1.478	1.490	1.437	1.651	1.885	1.575
Sala de 4	4.885	5.050	5.361	5.493	5.769	5.804	5.661	6.212	6.136	6.018	6.409
Sala de 5	10.893	10.788	10.860	10.925	10.881	11.043	10.909	10.638	10.361	10.315	10.061

(\*)Nota: A partir del año 2008 se incluye dentro del nivel inicial lo que antes se consideraba jardín maternal: deambulatorios, lactantes y sala de 2 años.

Fuente: Relevamientos Anuales 1998-2008 -DINIECE- Departamento Estadística - Dirección General de Planeamiento.  
 Consejo Provincial de Educación.

**Matrícula por Año Calendario Según Año de Estudio.**  
**Tipo de Educación Común. Nivel Inicial.**  
**Provincia del Neuquén. Período 1998-2008**

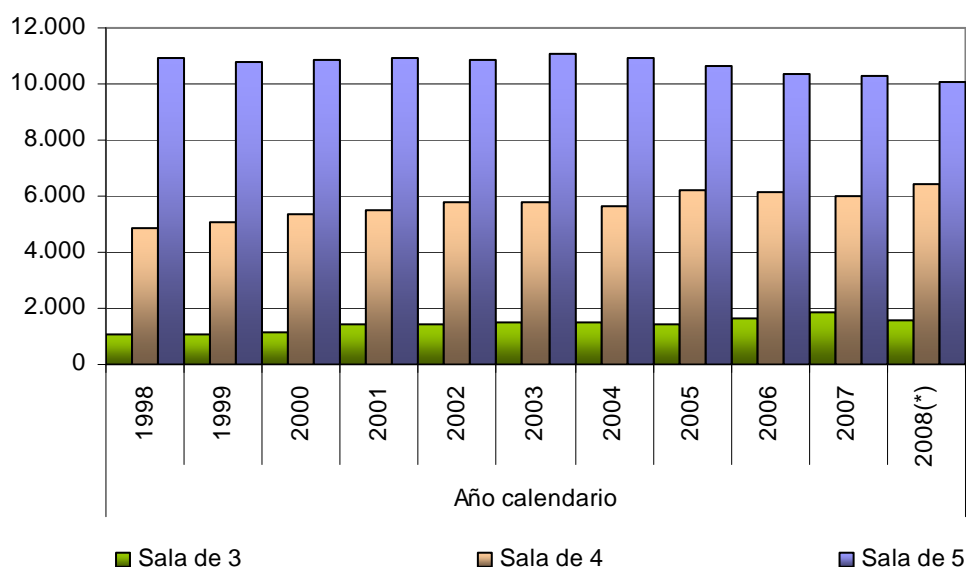

Fuente: Relevamientos Anuales 1998-2008 -DINIECE- Departamento Estadística - Dirección General de Planeamiento.  
 Consejo Provincial de Educación.



### 3.5 Variación de la Matrícula por Año de Estudio Tipo de Educación Común.

#### Nivel Inicial.

#### Provincia del Neuquén

#### Período 1998-2008

Año de estudio	Variación (en %)									
	1998-1999	1999-2000	2000-2001	2001-2002	2002-2003	2003-2004	2004-2005	2005-2006	2006-2007	2007-2008(*)

Total	0,26	2,86	2,83	0,99	1,48	-1,45	1,26	-0,76	0,39	-0,95
Sala de 3	-1,48	9,47	25,26	-3,76	4,97	0,81	-3,56	14,89	14,17	-16,45
Sala de 4	3,38	6,16	2,46	5,02	0,61	-2,46	9,73	-1,22	-1,92	6,50
Sala de 5	-0,96	0,67	0,60	-0,40	1,49	-1,21	-2,48	-2,60	-0,44	-2,46

(\*) Nota: Si bien a partir del año 2008 se incluye jardín maternal en nivel inicial, en este cuadro y a los fines que los datos sean comparables, solamente se tomaron las salas de 3, 4 y 5 años.

Fuente: Relevamientos Anuales 1998 - 2008 -DINIECE- Departamento Estadística - Dirección General de Planeamiento. Consejo Provincial de Educación.

### Variación de Matrícula Según Año Calendario.

#### Tipo de Educación Común. Nivel Inicial.

#### Provincia del Neuquén. Período 1998-2008

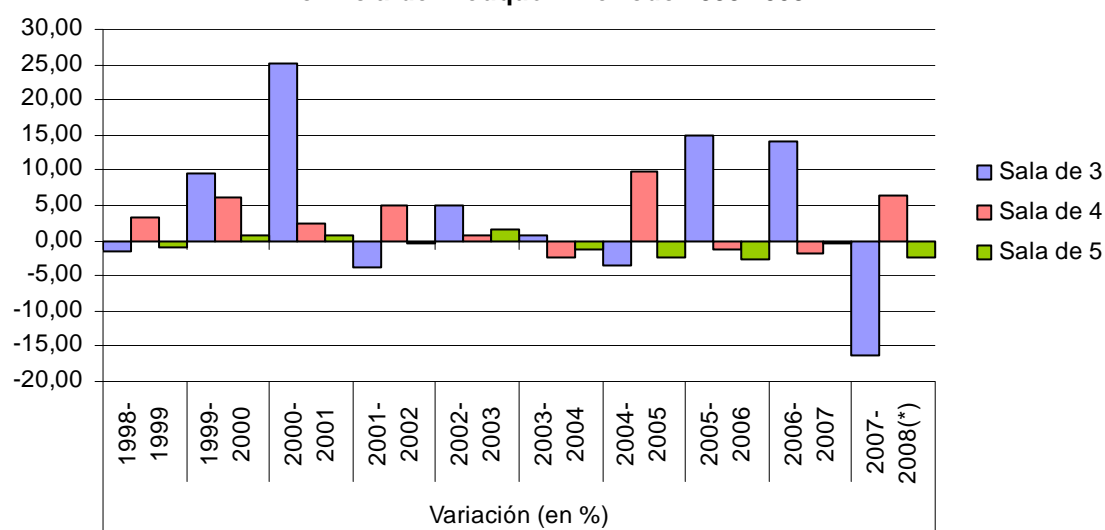

(\*) Si bien a partir del año 2008 se incluye jardín maternal en nivel inicial, en este cuadro y a los fines que los datos sean comparables, solamente se tomaron las salas de 3, 4 y 5 años.

Fuente: Relevamientos Anuales 1998 - 2008 -DINIECE- Departamento Estadística  
Dirección General de Planeamiento. Consejo Provincial de Educación.

**3.6 Matrícula por Año de Estudio Según Departamento**  
**Tipo de Educación Común. Nivel inicial**  
**Provincia del Neuquén**  
**Año 2008**

Departamento	Total	Deambulatorio	Lactantes	Sala de 2	Sala de 3	Sala de 4	Sala de 5
<b>Total</b>	<b>18.259</b>	<b>54</b>	<b>10</b>	<b>150</b>	<b>1.575</b>	<b>6.409</b>	<b>10.061</b>
Aluminé	306				43	101	162
Añelo	384				12	161	211
Catán Lil	81				14	31	36
Chos Malal	500			5	65	171	259
Collón Curá	251			28	59	90	74
Confluencia	11.451	23	10	60	985	3.954	6.419
Huiliches	507			2	15	201	289
Lacar	1.181			37	102	471	571
Loncopue	231				13	80	138
Los Lagos	427			18	37	187	185
Minas	286				45	107	134
Norquín	147				16	34	97
Pehuenches	720				13	216	491
Picún Leufú	173				32	64	77
Picunches	288				49	74	165
Zapala	1.326	31			75	467	753

Fuente: Relevamiento Anual 2008 -DINIECE- Departamento Estadística - Dirección General de Planeamiento.  
 Consejo Provincial de Educación.

**Matrícula Total por Departamento.**  
**Tipo de Educación Común. Nivel Inicial.**  
**Provincia del Neuquén. Año 2008**

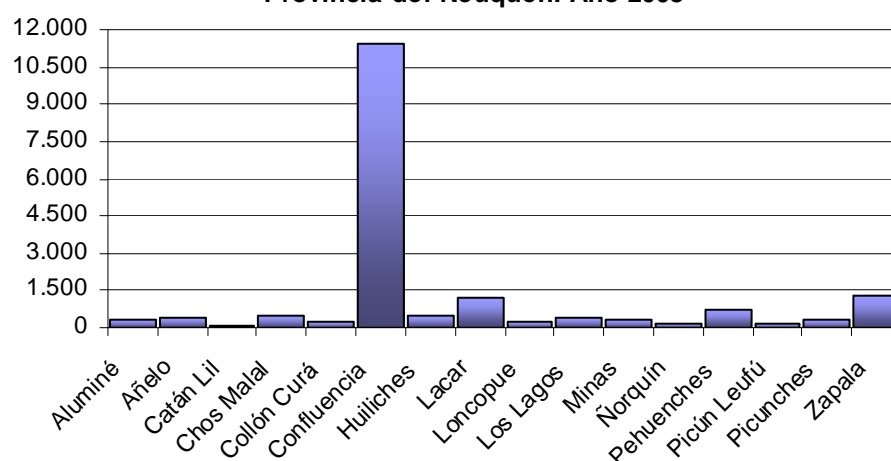

Fuente: Relevamiento Anual 2008 -DINIECE- Departamento Estadística - Dirección General de Planeamiento. Consejo Provincial de Educación.

**Matrícula por Año de Estudio Según Departamento.**  
**Tipo de Educación Común. Nivel Inicial.**  
**Provincia del Neuquén. Año 2008**

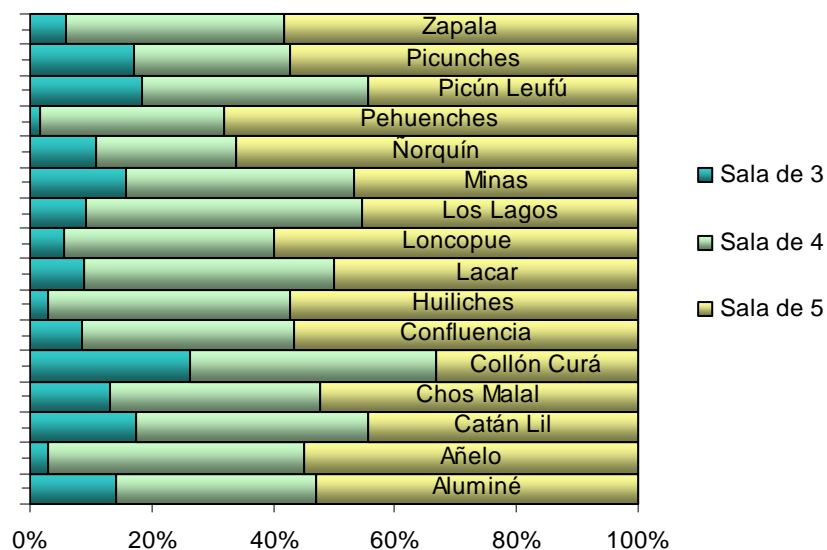

Fuente: Relevamiento Anual 2008 -DINIECE- Departamento Estadística –  
 Dirección General de Planeamiento. Consejo Provincial de Educación.

**3.7 Secciones por Año Calendario Según Distrito**  
**Tipo de Educación Común. Nivel Inicial**  
**Provincia del Neuquén.**  
**Período 1998-2008**

Distrito (*)	Año calendario										
	1998	1999	2000	2001	2002	2003	2004	2005	2006	2007	2008 (**)
<b>Total</b>	<b>776</b>	<b>787</b>	<b>815</b>	<b>837</b>	<b>856</b>	<b>860</b>	<b>860</b>	<b>882</b>	<b>903</b>	<b>916</b>	<b>936</b>
I	170	170	176	179	181	179	171	173	176	180	184
II	110	107	113	116	117	116	116	114	114	115	116
III	60	62	63	63	65	65	65	69	67	72	75
IV	90	96	99	101	111	114	114	117	124	124	133
V	47	48	53	54	55	57	57	59	60	62	62
VI	71	71	71	82	84	86	90	98	98	97	99
VII	25	25	26	27	26	27	27	28	29	28	28
VIII	203	208	214	215	217	216	220	224	235	238	239

(\*) Nota: A partir de agosto de 2008 se crearon los distritos IX y X. Como el Relevamiento Anual es un corte al 30 de abril de cada año, no figuran en esta información los nuevos distritos.

(\*\*) Nota: A partir del año 2008 se incluye dentro del nivel inicial lo que antes se consideraba jardín maternal: deambulatorios, lactantes y sala de 2 años.

Fuente: Relevamientos Anuales 1998-2008 -DINIECE- Departamento Estadística - Dirección General de Planeamiento Consejo Provincial de Educación.

**Total Secciones por Año Calendario.**  
**Tipo de Educación Común. Nivel Inicial.**  
**Provincia del Neuquén. Período 1998-2008**

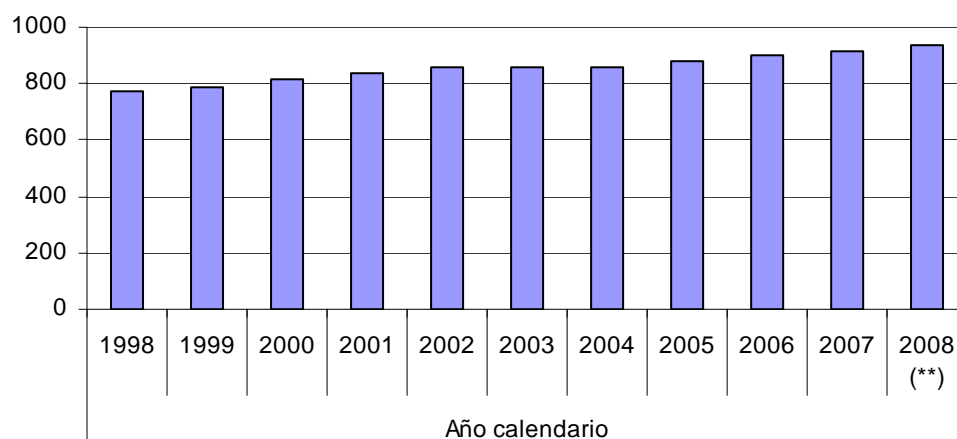

(\*\*) Nota: A partir del año 2008 se incluye dentro del nivel inicial lo que antes se consideraba jardín maternal: deambulatorios, lactantes y sala de 2 años.

Fuente: Relevamientos Anuales 1998-2008 -DINIECE- Departamento Estadística - Dirección General de Planeamiento Consejo Provincial de Educación.

**3.8 Promedio de Alumnos por Año de Estudio**  
**Según Tipo de Sección. Tipo de Educación Común. Nivel Inicial**  
**Provincia del Neuquén**  
**Año 2008**

Tipo de Sección	Año de Estudio	Alumnos por Sección
<b>Total</b>		<b>19,51</b>
Sección Independiente	<b>Total</b>	<b>19,90</b>
	Deambulatorios	13,50
	Lactantes	10,00
	Sala de 2	14,44
	Sala de 3	18,53
	Sala de 4	20,25
	Sala de 5	20,08
Sección Múltiple		15,45

Fuente: Relevamiento Anual 2008 -DINIECE- Departamento Estadística -  
Dirección General de Planeamiento. Consejo Provincial de Educación

**Promedio de Alumnos en Sección Independiente**  
**Según Año de Estudio. Tipo de Educación Común.**  
**Nivel primario.**  
**Provincia del Neuquén. Año 2008**

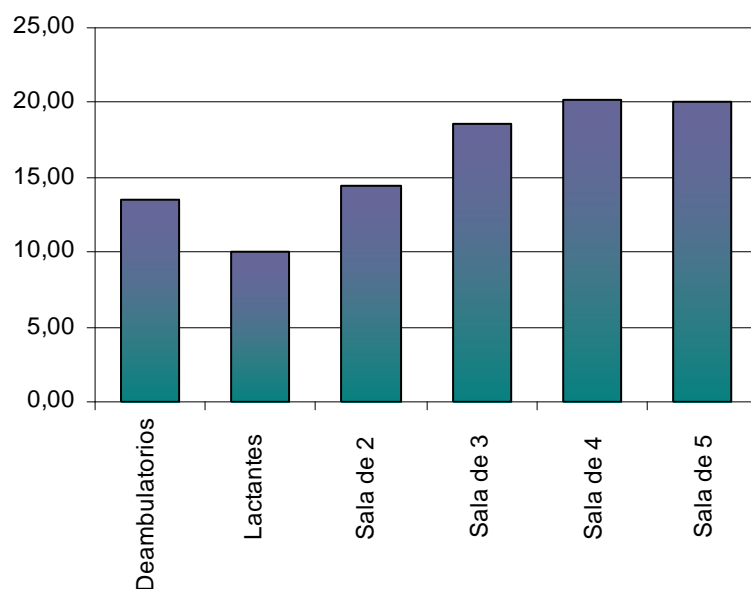

Fuente: Relevamiento Anual 2008 -DINIECE- Departamento Estadística -  
Dirección General de Planeamiento. Consejo Provincial de Educación

**3.9 Secciones Independientes**  
**Según Tamaño de la Sección.**  
**Tipo de común. Nivel inicial**  
**Provincia del Neuquén**  
**Año 2008**

Matrícula	Secciones
-----------	-----------

Total de secciones independientes	853
6	1
7	1
8	2
9	6
10	9
11	6
12	6
13	15
14	15
15	39
16	41
17	50
18	74
19	89
<b>20</b>	<b>100</b>
21	97
22	97
23	69
24	69
25	39
26	15
27	3
28	6
29	1
30	3

**Promedio** de alumnos por sección independiente: 19,90

**Moda** (tamaño de sección más repetida): 20

Mediana: El 50% de las secciones tienen 20 alumnos o menos.  
 El 3,28% de las secciones tiene más de 25 alumnos  
 758 alumnos (4,46%) concurre a secciones de más de 25 alumnos.

**Secciones Independientes Según Tamaño de Sección.**  
**Tipo de Educación Común. Nivel Inicial.**  
**Provincia del Neuquén. Año 2008**

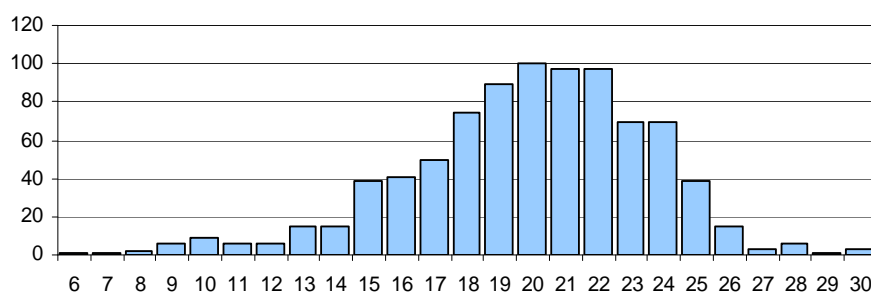

Fuente: Relevamiento Anual 2008 -DINIECE-  
 Departamento Estadística - Dirección General  
 de Planeamiento- Consejo Provincial de Educación.





Provincia del Neuquén

# Estadísticas Educativas

Año 2008

## CAPÍTULO IV

Tipo de Educación Común.  
Nivel Primario.



SECRETARÍA DE ESTADO DE EDUCACIÓN, CULTURA Y DEPORTE.  
CONSEJO PROVINCIAL DE EDUCACIÓN.  
DIRECCIÓN GENERAL DE PLANEAMIENTO.



**4.1. Unidades Educativas, Matrícula y Variación Porcentual Según Año**  
**Tipo de Educación Común. Nivel Primario**  
**Provincia del Neuquén**  
**Período 1998 - 2008**

Año	Unidades Educativas	Matrícula	Variación (en %)	
			Unidades Educativas	Matrícula
1998	341	81.438	-	-
1999	347	83.052	1,76	1,98
2000	351	83.012	1,15	-0,05
2001	353	83.373	0,57	0,43
2002	351	84.148	-0,57	0,93
2003	351	84.186	0,00	0,05
2004	351	83.694	0,00	-0,58
2005	354	83.346	0,85	-0,42
2006	354	82.188	0,00	-1,39
2007	352	81.910	-0,56	-0,34
2008	352	80.099	0,00	-2,21

Fuente: Relevamientos Anuales 1998 - 2008 -DINIECE- Departamento Estadística - Dirección General de Planeamiento Consejo Provincial de Educación

**Unidades Educativas Según Año. Tipo de Educación Común. Nivel Primario. Provincia del Neuquén.**  
**Período 1998-2008**

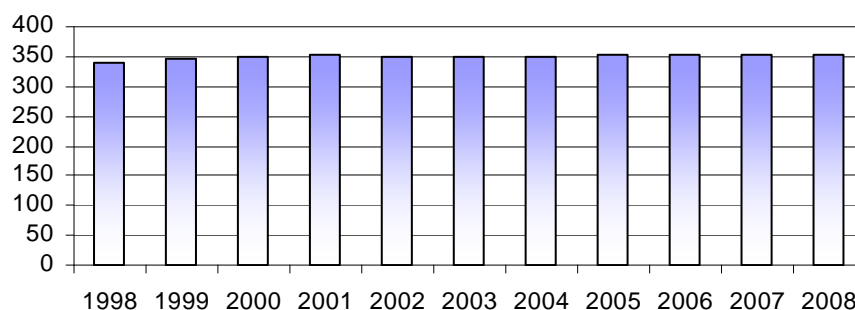

Fuente: Relevamientos Anuales 1998 - 2008 -DINIECE- Departamento Estadística - Dirección General de Planeamiento Consejo Provincial de Educación

**Matrícula Según Año. Tipo de Educación Común. Nivel Primario. Provincia del Neuquén.**  
**Período 1998-2008**

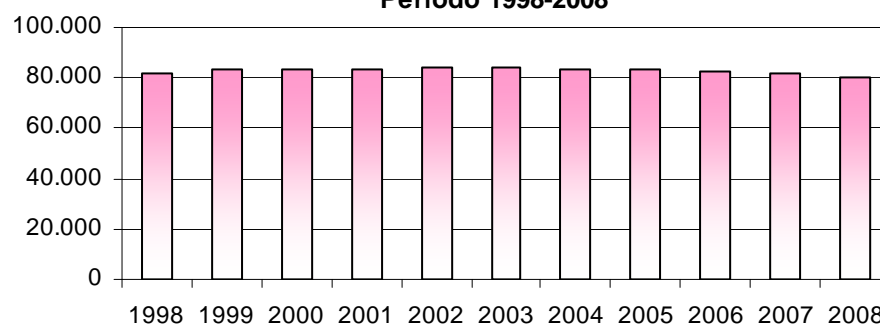

Fuente: Relevamientos Anuales 1998 - 2008 -DINIECE- Departamento Estadística - Dirección General de Planeamiento Consejo Provincial de Educación

**4.2. Unidades Educativas, Matrícula e Incidencia Según Ámbito.**  
**Tipo de Educación Común. Nivel Primario**  
**Provincia de Neuquén**  
**Año 2008**

Ámbito	Unidades Educativas		Matrícula	
	Valor absoluto	Incidencia (en %)	Valor absoluto	Incidencia (en %)
<b>Total</b>	<b>352</b>	<b>100,00</b>	<b>80.099</b>	<b>100,00</b>
Rural Aglomerado	16	4,55	2.072	2,59
Rural Disperso	132	37,50	4.111	5,13
Urbano	204	57,95	73.916	92,28

Fuente: Relevamiento Anual 2008 - DINIECE- Departamento Estadística - Dirección General de Planeamiento Consejo Provincial de Educación

**Unidades Educativas Según Ámbito.**  
**Tipo de Educación Común. Nivel Primario.**  
**Provincia del Neuquén. Año 2008**

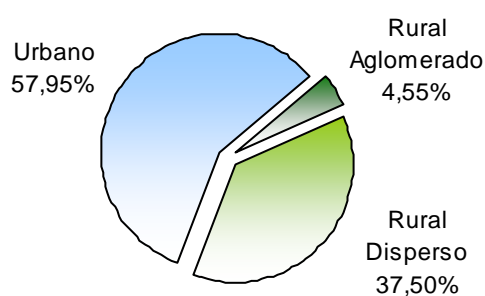

Fuente: Relevamiento Anual 2008 - DINIECE- Departamento Estadística - Dirección General de Planeamiento Consejo Provincial de Educación

**Matrícula Según Ámbito.**  
**Tipo de Educación Común. Nivel Primario.**  
**Provincia del Neuquén. Año 2008**

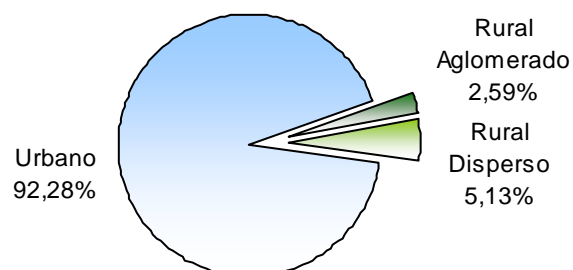

Fuente: Relevamiento Anual 2008 - DINIECE- Departamento Estadística - Dirección General de Planeamiento Consejo Provincial de Educación

**4.3. Unidades Educativas, Matrícula y Cargos por Sector Según Distrito**  
**Tipo de Educación Común. Nivel Primario**  
**Provincia de Neuquén**  
**Año 2008**

Distrito	Unidades Educativas			Matrícula			Cargos docentes		
	Total	Estatal	Privado	Total	Estatal	Privado	Total	Estatal	Privado
<b>Total</b>	<b>352</b>	<b>320</b>	<b>32</b>	<b>80.099</b>	<b>72.229</b>	<b>7.870</b>	<b>7.033</b>	<b>6.325</b>	<b>708</b>
I	42	30	12	16.709	12.658	4.051	1.359	1.008	351
II	42	42		8.907	8.907		754	754	
III	41	41		6.258	6.258		589	589	
IV	67	57	10	9.851	8.230	1.621	973	798	175
V	56	54	2	4.730	4.466	264	613	588	25
VI	26	25	1	10.172	9.529	643	739	696	43
VII	21	21		2.385	2.385		269	269	
VIII	57	50	7	21.087	19.796	1.291	1.737	1.623	114

(\*) Nota: A partir de agosto de 2008 se crearon los distritos IX y X. Como el Relevamiento Anual es un corte al 30 de abril de cada año, no figuran en esta información los nuevos distritos.

Fuente: Relevamiento Anual 2008 - DINIECE- Departamento Estadística - Dirección General de Planeamiento  
 Consejo Provincial de Educación.

**Unidades Educativas por Sector Según Distrito.**  
**Tipo de Educación Común. Nivel Primario.**  
**Provincia del Neuquén. Año 2008**

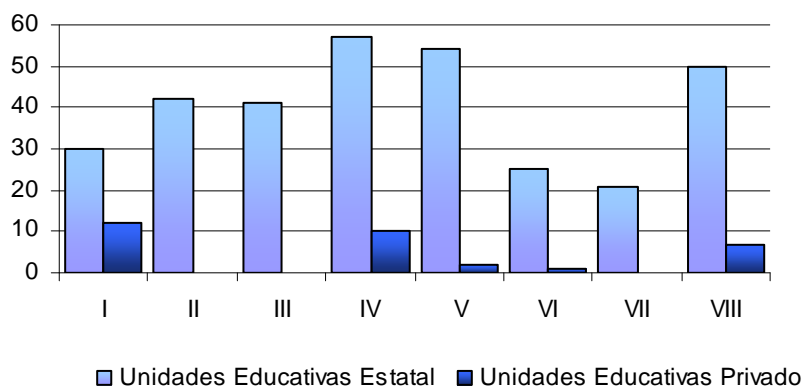

(\*) Nota: A partir de agosto de 2008 se crearon los distritos IX y X. Como el Relevamiento Anual es un corte al 30 de abril de cada año, no figuran en esta información los nuevos distritos.

Fuente: Relevamiento Anual 2008 - DINIECE- Departamento Estadística - Dirección General de Planeamiento  
 Consejo Provincial de Educación.



**4.4. Matrícula por Año de Estudio Según Departamento. Tipo de Educación Común.  
Nivel Primario.  
Provincia de Neuquén  
Año 2008**

Departamento	Total	Grado								
		1º Grado	2º Grado	3º Grado	4º Grado	5º Grado	6º Grado	7º Grado	8º Grado	9º Grado
<b>Total</b>	<b>80.099</b>	<b>11.265</b>	<b>11.289</b>	<b>11.658</b>	<b>11.677</b>	<b>11.684</b>	<b>11.750</b>	<b>10.483</b>	<b>155</b>	<b>138</b>
Aluminé	1.197	170	170	177	177	175	186	142		
Añelo	1.769	279	235	266	275	268	261	185		
Catán Lil	533	80	65	71	78	89	75	75		
Chos Malal	2.268	292	305	350	291	347	336	347		
Collón Curá	796	89	120	127	95	137	127	101		
Confluencia	50.552	7.097	7.041	7.400	7.454	7.342	7.340	6.702	98	78
Huiliches	2.488	341	328	358	309	328	370	337	57	60
Lacar	4.435	620	661	584	628	679	662	601		
Loncopué	1.037	164	165	153	152	147	131	125		
Los Lagos	1.585	221	258	204	233	234	231	204		
Minas	1.280	175	178	188	185	201	190	163		
Norquín	843	130	113	129	105	127	115	124		
Pehuenches	3.725	538	608	585	566	503	521	404		
Picún Leufú	722	89	92	97	114	100	131	99		
Picunches	1.224	162	168	161	156	208	223	146		
Zapala	5.645	818	782	808	859	799	851	728		

Fuente: Relevamiento Anual 2008 - DINIECE- Departamento Estadística - Dirección General de Planeamiento.  
Consejo Provincial de Educación

**Matrícula Total Según Departamento.  
Tipo de Educación Común. Nivel Primario.  
Provincia del Neuquén. Año 2008**

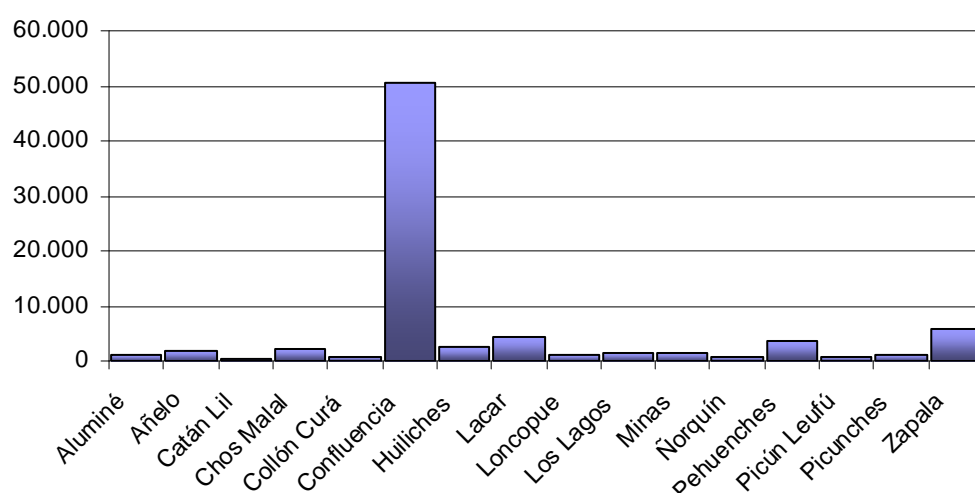

Fuente: Relevamiento Anual 2008 - DINIECE- Departamento Estadística - Dirección General de Planeamiento.  
Consejo Provincial de Educación.

**4.5. Matrícula, Repitentes y Porcentaje de Repitentes Según Ámbito**  
**Tipo de Educación Común. Nivel Primario**  
**Provincia de Neuquén**  
**Año 2008**

Ámbito	Matrícula	Repitentes	Repitentes (en %)
<b>Total</b>	<b>80.099</b>	<b>4.647</b>	<b>5,80</b>
Rural Aglomerado	2.072	113	5,45
Rural Disperso	4.111	436	10,61
Urbano	73.916	4.098	5,54

Fuente: Relevamiento Anual 2008 - DINIECE- Departamento Estadística - Dirección General de Planeamiento Consejo Provincial de Educación

**Porcentaje de Repitentes Según Ámbito.**  
**Tipo de Educación Común. Nivel Primario.**  
**Provincia del Neuquén. Año 2008.**

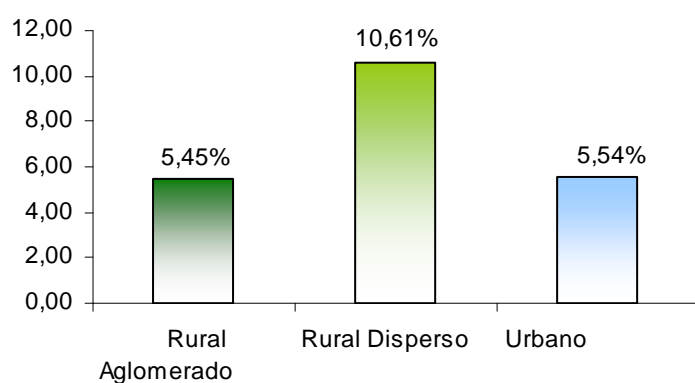

Fuente: Relevamiento Anual 2008 - DINIECE- Departamento Estadística - Dirección General de Planeamiento Consejo Provincial de Educación.

**4.6. Matrícula, Repitentes y Porcentaje de Repitentes Según Sector**  
**Tipo de Educación Común. Nivel Primario**  
**Provincia de Neuquén**  
**Año 2008**

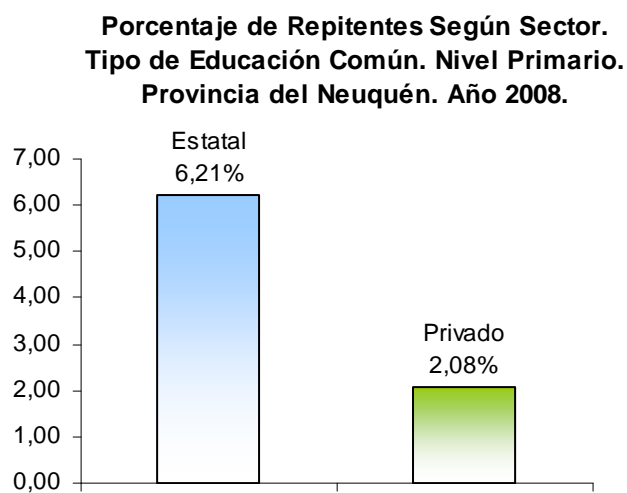

Fuente: Relevamiento Anual 2008 - DINIECE- Departamento Estadística - Dirección General de Planeamiento Consejo Provincial de Educación

**4.7. Matrícula, Repitentes y Porcentaje de Repitentes Según Departamento**  
**Tipo de Educación Común. Nivel Primario**  
**Provincia de Neuquén**  
**Año 2008**

Departamento	Matrícula	Repitentes	Repitentes (en %)
<b>Total</b>	<b>80.099</b>	<b>4.647</b>	<b>5,80</b>
Aluminé	1.197	71	5,93
Añelo	1.769	136	7,69
Catán Lil	533	41	7,69
Chos Malal	2.268	159	7,01
Collón Curá	796	45	5,65
Confluencia	50.552	2.624	5,19
Huiliches	2.488	257	10,33
Lacar	4.435	204	4,60
Loncopué	1.037	99	9,55
Los Lagos	1.585	84	5,30
Minas	1.280	83	6,48
Ñorquín	843	67	7,95
Pehuenches	3.725	276	7,41
Picún Leufú	722	45	6,23
Picunches	1.224	83	6,78
Zapala	5.645	373	6,61

Fuente: Relevamiento Anual 2008 - DINIECE- Departamento Estadística -Dirección General de Planeamiento - Consejo Provincial de Educación.

**Porcentaje de Repitentes Según Departamento.**  
**Tipo de Educación Común. Nivel Primario.**  
**Provincia del Neuquén. Año 2008.**

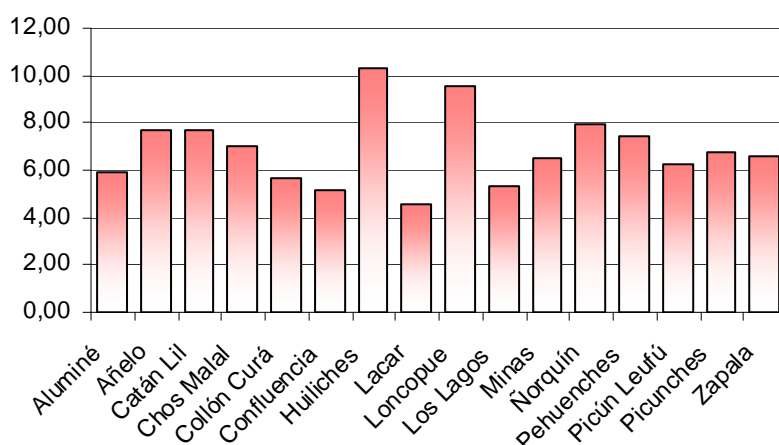

Fuente: Relevamiento Anual 2008 - DINIECE- Departamento Estadística -Dirección General de Planeamiento - Consejo Provincial de Educación.

Porcentaje de Repitentes según Departamento  
Tipo de Educación Común - Nivel Primario  
Provincia de Neuquén  
Año 2008

 **Provincia de NEUQUEN**  
Consejo Provincial de Educación  
Dirección General de Planeamiento  
Departamento Estadística

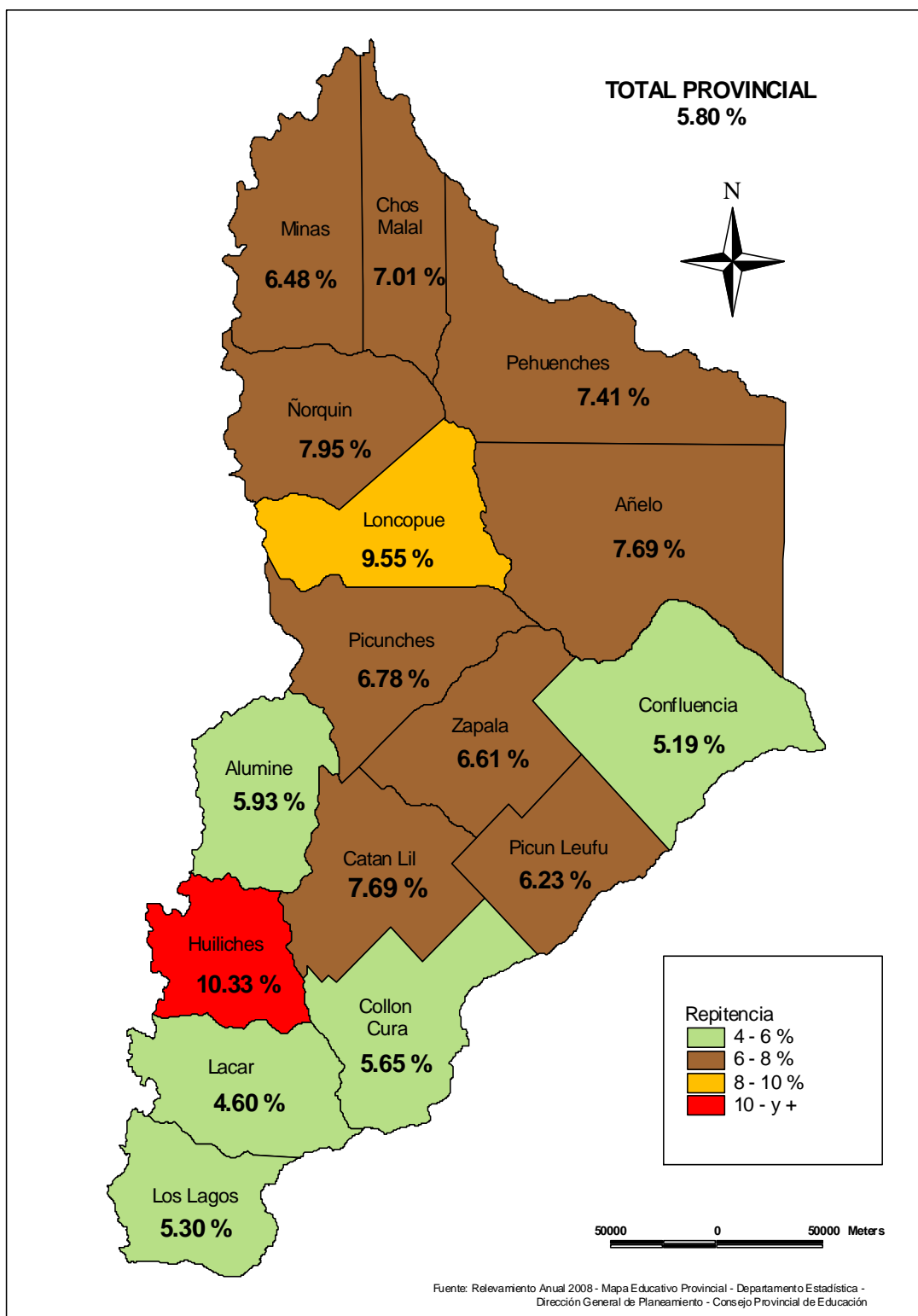

**4.8 Alumnos Promovidos, No Promovidos y Porcentaje de Alumnos Promovidos por Departamento. Tipo de Educación Común. Nivel Primario Provincia de Neuquén. Año 2007(\*)**

Departamento	Matrícula Final	Promovidos	No Promovidos	Promovidos (en %)
<b>Total</b>	<b>80.618</b>	<b>75.442</b>	<b>5.176</b>	<b>93,58</b>
Aluminé	1.203	1.135	68	94,35
Añelo	1.743	1.572	171	90,19
Catán Lil	551	505	46	91,65
Chos Malal	2.389	2.221	168	92,97
Collón Curá	883	840	43	95,13
Confluencia	50.602	47.683	2.919	94,23
Huiliches	2.488	2.236	252	89,87
Lacar	4.484	4.180	304	93,22
Loncopue	1.091	983	108	90,10
Los Lagos	1.642	1.534	108	93,42
Minas	1.357	1.274	83	93,88
Norquín	809	738	71	91,22
Pehuenches	3.563	3.334	229	93,57
Picún Leufú	736	666	70	90,49
Picunches	1.224	1.130	94	92,32
Zapala	5.853	5.411	442	92,45

(\*) La matrícula final (promovidos más no promovidos) corresponden al año 2007.

Fuente: Relevamiento Anual 2008 - DINIECE- Departamento Estadística -Dirección General de Planeamiento Consejo Provincial de Educación.

**Porcentaje de Alumnos Promovidos y No Promovidos. Tipo de Educación Común. Nivel Primario Provincia del Neuquén. Año 2007(\*)**

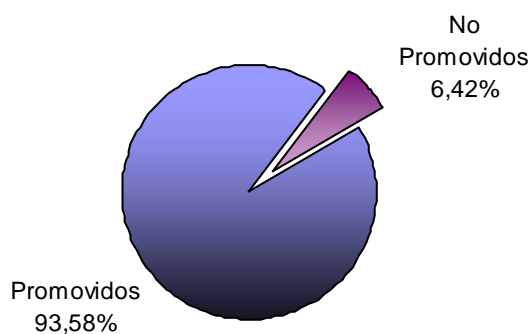

(\*) La matrícula final (promovidos más no promovidos) corresponden al año 2007.

Fuente: Relevamiento Anual 2008 - DINIECE- Departamento Estadística -Dirección General de Planeamiento Consejo Provincial de Educación.

**4.9 Alumnos Promovidos, No Promovidos y Porcentaje de Alumnos Promovidos por Sector. Tipo de Educación Común. Nivel Primario Provincia de Neuquén. Año 2007(\*)**

Sector	Matrícula Final	Promovidos	No Promovidos	Promovidos (en %)
<b>Total</b>	<b>80.618</b>	<b>75.254</b>	<b>5.176</b>	<b>93,35</b>
Estatál	72.892	67.873	4.978	93,11
Privado	7.726	7.381	198	95,53

(\*) La matrícula final (promovidos más no promovidos) corresponden al año 2007.

Fuente: Relevamiento Anual 2008 DINIECE- Departamento Estadística - Dirección General de Planeamiento- Consejo Provincial de Educación.



(\*) La matrícula final (promovidos más no promovidos) corresponden al año 2007.

Fuente: Relevamiento Anual 2008 DINIECE- Departamento Estadística - Dirección General de Planeamiento- Consejo Provincial de Educación.

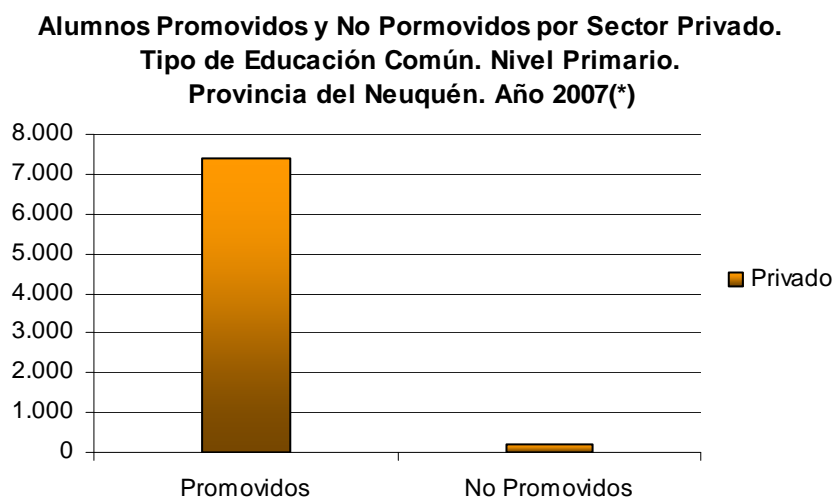

(\*) La matrícula final (promovidos más no promovidos) corresponden al año 2007.

Fuente: Relevamiento Anual 2008 DINIECE- Departamento Estadística - Dirección General de Planeamiento- Consejo Provincial de Educación.



**4.10 Alumnos Promovidos, No Promovidos y Porcentaje de Alumnos Promovidos por Ámbito. Tipo de Educación Común. Nivel Primario. Provincia de Neuquén. Año 2007(\*)**

Ámbito	Matrícula Final	Promovidos	No Promovidos	Promovidos (en %)
<b>Total</b>	<b>80.618</b>	<b>75.254</b>	<b>5.176</b>	<b>93,35</b>
Rural Aglomerado	2.085	1.964	121	94,20
Rural Disperso	4.138	3.625	453	87,60
Urbano	74.395	69.665	4.602	93,64

(\*) La matrícula final (promovidos más no promovidos) corresponden al año 2007.

Fuente: Relevamiento Anual 2008 DINIECE- Departamento Estadística - Dirección General de Planeamiento- Consejo Provincial de Educación.

**Porcentaje de Alumnos Promovidos por Ámbito.  
Tipo de Educación Común. Nivel Primario.  
Provincia del Neuquén. Año 2007(\*)**

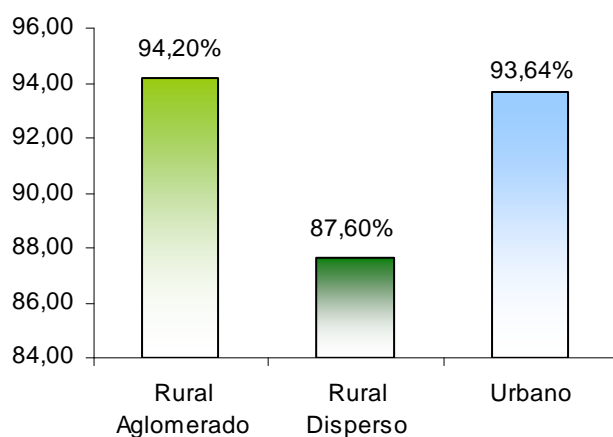

(\*) La matrícula final (promovidos más no promovidos) corresponden al año 2007.

Fuente: Relevamiento Anual 2008 DINIECE- Departamento Estadística - Dirección General de Planeamiento- Consejo Provincial de Educación.

**4.11 Matrícula Total, Alumnos con Sobreedad y Porcentaje de Sobreedad  
Según Departamento. Tipo de Educación Común. Nivel Primario  
Provincia de Neuquén  
Año 2008**

Departamento	Matrícula total	Alumnos con sobreedad	% alumnos con sobreedad
<b>Total</b>	<b>80.099</b>	<b>18.290</b>	<b>22,83</b>
Aluminé	1.197	281	23,48
Añelo	1.769	555	31,37
Catán Lil	533	228	42,78
Chos Malal	2.268	538	23,72
Collón Curá	796	215	27,01
Confluencia	50.552	10.515	20,80
Huiliches	2.488	816	32,80
Lacar	4.435	1.093	24,64
Loncopue	1.037	330	31,82
Los Lagos	1.585	328	20,69
Minas	1.280	371	28,98
Ñorquín	843	347	41,16
Pehuenches	3.725	879	23,60
Picún Leufú	722	155	21,47
Picunches	1.224	369	30,15
Zapala	5.645	1.270	22,50

Fuente: Relevamiento Anual 2008 -DINIECE- Departamento Estadística - Dirección General de Planeamiento- Consejo Provincial de Educación.

**Porcentaje de Alumnos con Sobreedad Según Departamento.  
Tipo de Educación Común. Nivel Primario.  
Provincia del Neuquén. Año 2008**

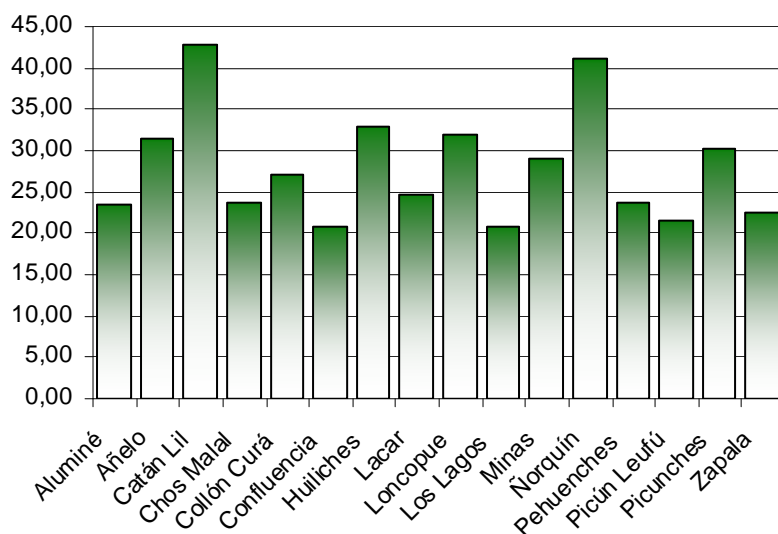

Fuente: Relevamiento Anual 2008 -DINIECE- Departamento Estadística - Dirección General de Planeamiento- Consejo Provincial de Educación.

Porcentaje de Sobreedad según Departamento  
Tipo de Educación Común - Nivel Primario  
Provincia de Neuquén  
Año 2008

 **Provincia de NEUQUÉN**  
Consejo Provincial de Educación  
Dirección General de Planeamiento  
Departamento Estadística

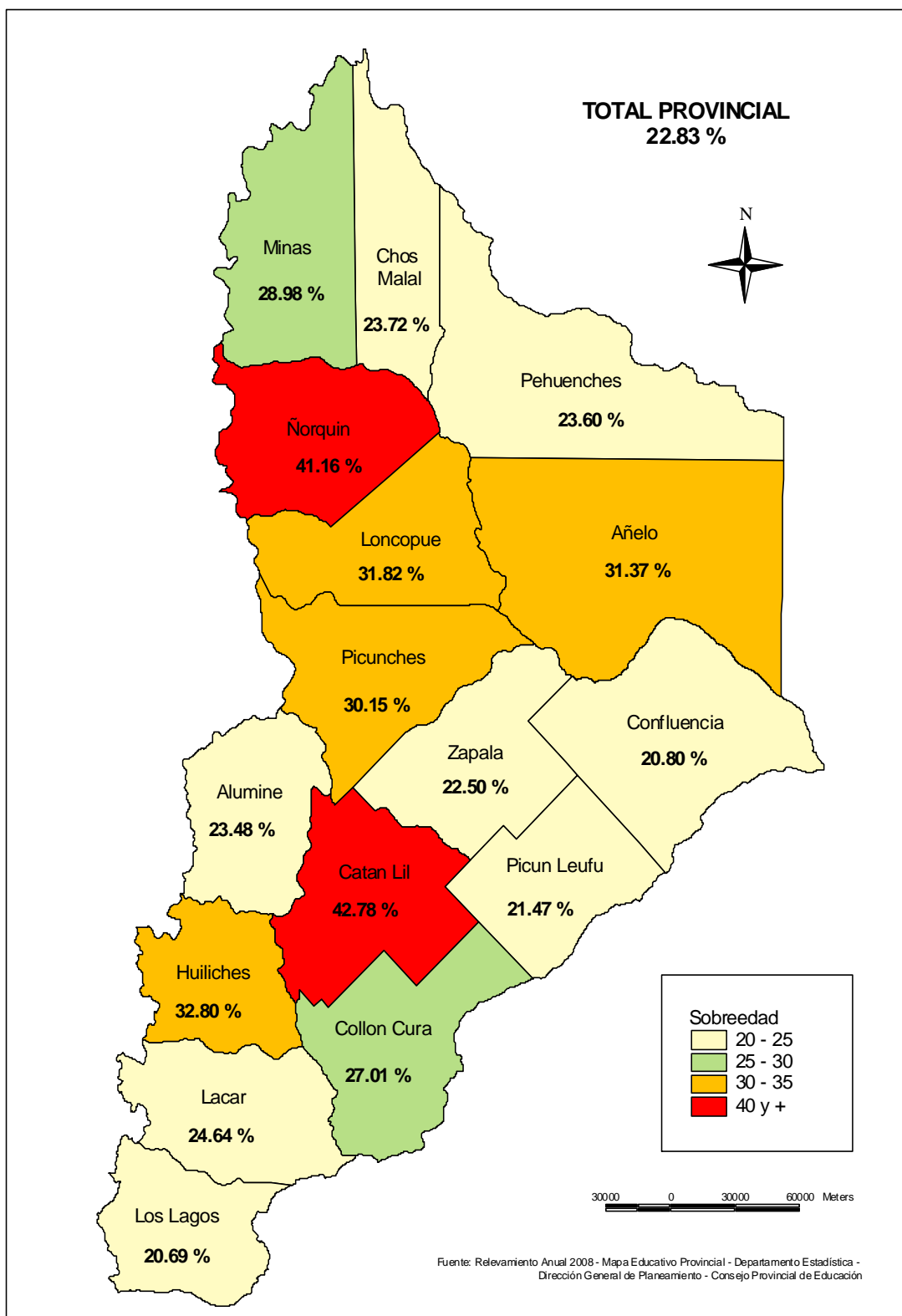

**4.12 Matrícula Total, Alumnos con Sobreedad y Porcentaje de Sobreedad  
Según Ámbito. Tipo de Educación Común. Nivel Primario.  
Provincia de Neuquén  
Año 2008**

Ámbito	Matrícula total	Alumnos con sobreedad	% alumnos con sobreedad
<b>Total</b>	<b>80.099</b>	<b>18.128</b>	<b>22,63</b>
Rural Aglomerado	2.072	607	29,30
Rural Disperso	4.111	1.831	44,54
Urbano	73.916	15.690	21,23

Fuente: Relevamiento Anual 2008 -DINIECE- Departamento Estadística - Dirección General de Planeamiento- Consejo Provincial de Educación.

**Porcentaje de Alumnos con Sobreedad Según  
Ámbito. Tipo de Educación Común. Nivel Primario.  
Provincia del Neuquén. Año 2008**

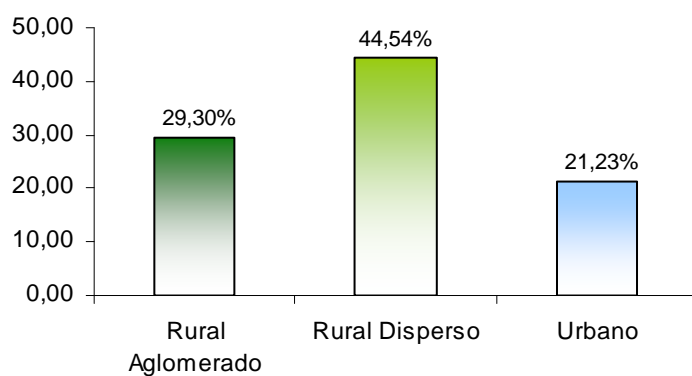

Fuente: Relevamiento Anual 2008 -DINIECE- Departamento Estadística - Dirección General de Planeamiento- Consejo Provincial de Educación.

**4.13 Secciones por Año Calendario Según Distrito Tipo de Educación Común.****Nivel Primario.****Provincia del Neuquén****Período 1998 – 2008**

Distrito	Año Calendario										
	1998	1999	2000	2001	2002	2003	2004	2005	2006	2007	2008
<b>Total</b>	<b>3.574</b>	<b>3.650</b>	<b>3.755</b>	<b>3.809</b>	<b>3.872</b>	<b>3.899</b>	<b>3.935</b>	<b>3.975</b>	<b>3.989</b>	<b>4.015</b>	<b>4.000</b>
I	709	708	729	737	742	743	747	756	751	757	758
II	444	448	454	450	452	454	449	443	457	457	450
III	328	338	336	337	340	336	336	335	336	331	328
IV	401	405	433	446	454	462	474	490	493	497	505
V	283	298	302	303	306	307	308	310	302	310	299
VI	350	362	373	389	408	419	429	440	443	449	458
VII	135	135	136	138	140	137	138	143	142	145	146
VIII	924	956	992	1.009	1.030	1.041	1.054	1.058	1.065	1.069	1.056

(\*) Nota: A partir de agosto de 2008 se crearon los distritos IX y X. Como el Relevamiento Anual es un corte al 30 de abril de cada año, no figuran en esta información los nuevos distritos.

Fuente: Relevamiento Anual 2008 -DINIECE- Departamento Estadística - Dirección General de Planeamiento- Consejo Provincial de Educación.

**Secciones por Año Calendario. Tipo de Educación Común. Nivel Primario. Provincia del Neuquén. Período 1998-2008**

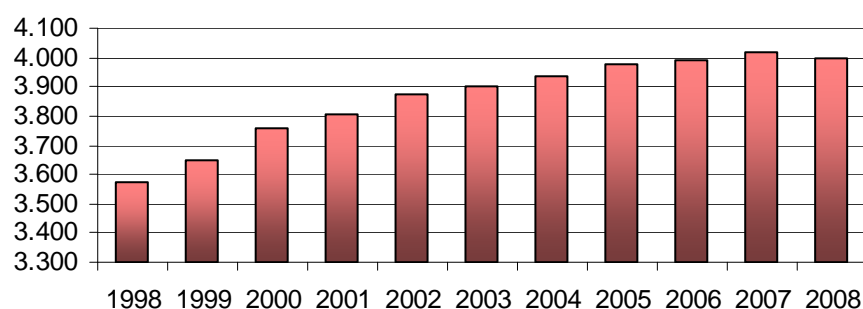

(\*)Nota: A partir de agosto de 2008 se crearon los distritos IX y X. Como el Relevamiento Anual es un corte al 30 de abril de cada año, no figuran en esta información los nuevos distritos.

Fuente: Relevamiento Anual 2008 -DINIECE- Departamento Estadística - Dirección General de Planeamiento- Consejo Provincial de Educación.

**4.14 Promedio de Alumnos por Tipo Sección Según Año de Estudio**  
**Tipo de Educación Común. Nivel Primario**  
**Provincia del Neuquén**  
**Año 2008**

Tipo de Sección	Año de Estudio	Promedio de Alumnos por Sección
-----------------	----------------	---------------------------------

Total	19,92	
Sección Independiente	Total	20,28
	1º Grado	20,16
	2º Grado	20,34
	3º Grado	20,39
	4º Grado	20,87
	5º Grado	20,52
	6º Grado	20,67
	7º Grado	18,60
	8º Grado	24,25
	9º Grado	27,76

Sección Múltiple	13,76
------------------	-------

Fuente: Relevamiento Anual 2008 -DINIECE- Departamento Estadística - Dirección General de Planeamiento Consejo Provincial de Educación.

**Promedio de Alumnos en Sección Independiente Según Año de Estudio. Tipo de Educación Común. Nivel primario.**  
**Provincia del Neuquén. Año 2008**

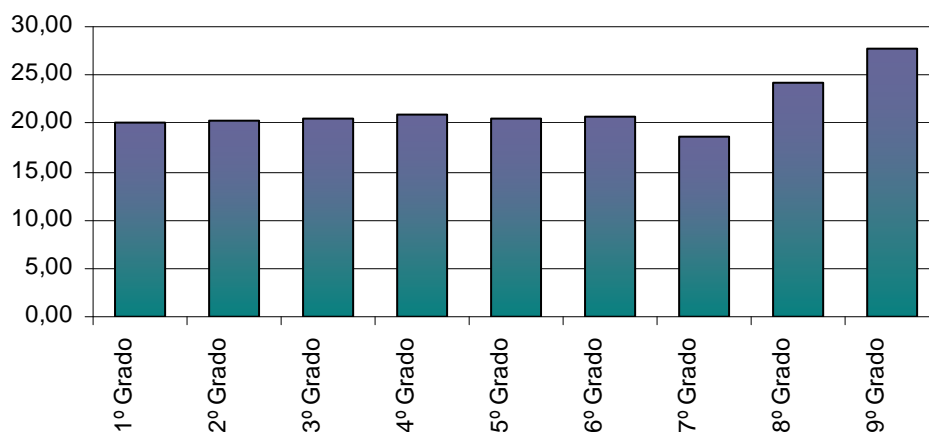

Fuente: Relevamiento Anual 2008 - DINIECE- Departamento Estadística - Dirección General de Planeamiento Consejo Provincial de Educación.

**4.15 Secciones Independientes Según Tamaño de la Sección**  
**Tipo de Educación Común. Nivel Primario**  
**Provincia del Neuquén**  
**Año 2008**

Tamaño de sección	Secciones
-------------------	-----------

Secciones independientes:	3.765
5	4
6	5
7	7
8	15
9	23
10	35
11	41
12	51
13	103
14	127
15	162
16	187
17	200
18	245
19	270
20	311
21	303
<b>22</b>	<b>359</b>
23	293
24	310
25	268
26	196
27	102
28	60
29	43
30	22
31	7
32	8
33	4
34	4

Promedio de alumnos por sección independiente: **20,28**

Moda (tamaño de la sección más repetida): **22**

**Secciones Independientes Según Tamaño de la Sección.**  
**Tipo de Educación Común. Nivel Primario.**  
**Provincia del Neuquén. Año 2008**

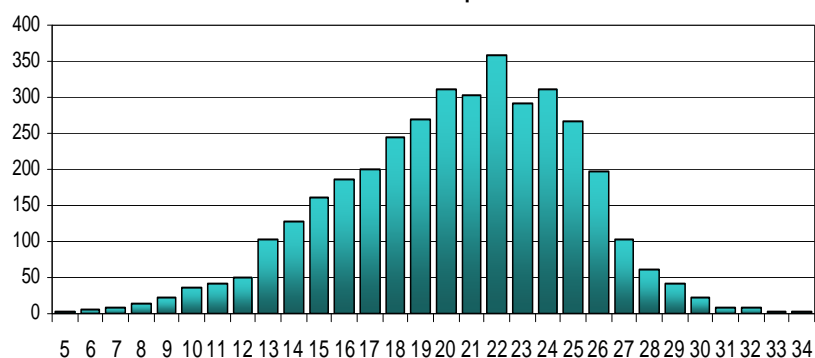

Fuente: Relevamiento Anual 2008 -DINIECE- Departamento Estadística -  
Dirección General de Planeamiento- Consejo Provincial de Educación



**4.16 Cohorte 2002-2008 Según Departamento.****Tipo de Educación Común.****Nivel Primario****Provincia de Neuquén.**

Departamento	2002 1º Grado	2003 2º Grado	2004 3º Grado	2005 4º Grado	2006 5º Grado	2007 6º Grado	2008 7º Grado
<b>Total</b>	<b>12.178</b>	<b>11.887</b>	<b>11.972</b>	<b>12.047</b>	<b>11.853</b>	<b>11.386</b>	<b>10.483</b>
Aluminé	163	165	181	175	170	169	142
Añelo	237	219	229	241	240	231	185
Catán Lil	110	86	95	92	93	86	75
Chos Malal	379	356	380	356	372	346	347
Collón Curá	123	125	109	117	115	109	101
Confluencia	7661	7521	7488	7618	7489	7292	6702
Huiliches	380	381	398	388	364	344	337
Lacar	627	659	705	645	669	643	601
Loncopué	159	149	141	149	134	123	125
Los Lagos	185	207	209	217	231	232	204
Minas	202	204	211	203	191	184	163
Norquín	155	136	148	141	141	120	124
Pehuenches	508	453	495	505	504	452	404
Picún Leufú	129	128	130	115	121	111	99
Picunches	197	206	189	196	188	178	146
Zapala	963	892	864	889	831	766	728

Fuente: Relevamientos Anuales 2002-2008 -DINIECE- Departamento Estadística - Dirección General de Planeamiento  
Consejo Provincial de Educación.

**Cohorte Cohorte 2002-2008 Según Departamento. Tipo de  
Educación Común. Nivel Primario.  
Provincia del Neuquén.**

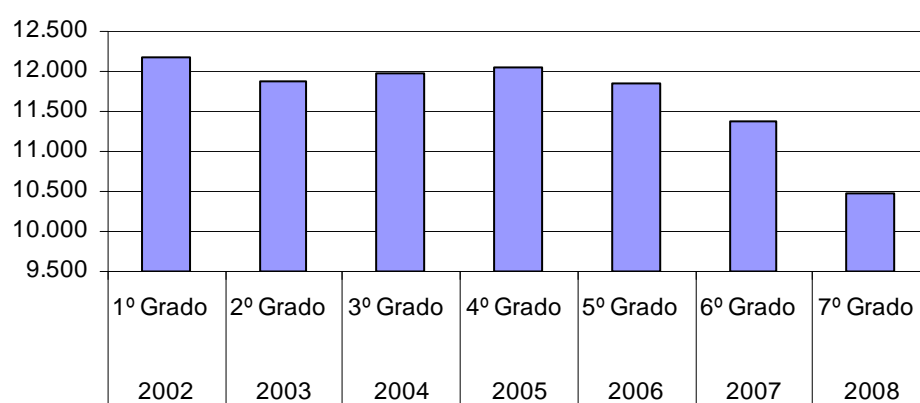

Fuente: Relevamientos Anuales 2002-2008 -DINIECE- Departamento Estadística - Dirección General de Planeamiento  
Consejo Provincial de Educación.

**4.17 Retención y Desgranamiento Cohorte 2002-2008****Tipo de Educación Común. Nivel Primario****Provincia de Neuquén.**

Departamento	Retención (en %)	Desgranamiento (en %)
<b>Total</b>	<b>86,08</b>	<b>13,92</b>
Aluminé	87,12	12,88
Añelo	78,06	21,94
Catán Lil	68,18	31,82
Chos Malal	91,56	8,44
Collón Curá	82,11	17,89
Confluencia	87,48	12,52
Huiliches	88,68	11,32
Lacar	95,85	4,15
Loncopué	78,62	21,38
Los Lagos	110,27	-10,27
Minas	80,69	19,31
Norquín	80,00	20,00
Pehuenches	79,53	20,47
Picún Leufú	76,74	23,26
Picunches	74,11	25,89
Zapala	75,60	24,40

Fuente: Relevamientos Anuales 2002-2008 -DINIECE- Departamento Estadística  
Dirección General de Planeamiento -Consejo Provincial de Educación.

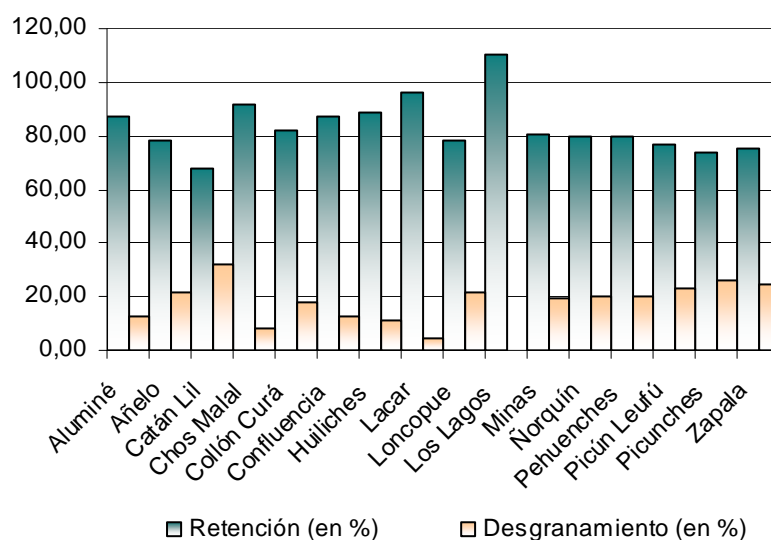
**Retención y Desgranamiento Cohorte 2002-2008.****Tipo de Educación Común. Nivel Primario.****Provincia del Neuquén.**

Fuente: Relevamientos Anuales 2002-2008 -DINIECE- Departamento Estadística  
Dirección General de Planeamiento -Consejo Provincial de Educación.

**4.18 Abandono 2007 - 2008****Tipo de Educación Común. Nivel Primario****Provincia del Neuquén**

<b>Abandono 2007-2008:</b>	<b>1,83%</b>
----------------------------	--------------

Fuente: Relevamientos Anuales 2002-2008 - Departamento Estadística -  
Dirección General de Planeamiento -Consejo Provincial de Educación.

Provincia del Neuquén

# Estadísticas Educativas

Año 2008

## CAPÍTULO V

Tipo de Educación Común.  
Nivel Medio.



SECRETARÍA DE ESTADO DE EDUCACIÓN, CULTURA Y DEPORTE.  
CONSEJO PROVINCIAL DE EDUCACIÓN.  
DIRECCIÓN GENERAL DE PLANEAMIENTO.



**5.1 Unidades Educativas, Matrícula y Variación Porcentual  
Según Año .Tipo de Educación Común. Nivel Medio.  
Provincia del Neuquén.  
Período 1998 - 2008**

Año	Unidades Educativas	Matrícula	Variación Porcentual (en %)	
			Unidades Educativas	Matrícula
1998	90	35.573	-	-
1999	92	36.505	2,22	2,62
2000	93	37.792	1,09	3,53
2001	95	39.807	2,15	5,33
2002	97	41.951	2,11	5,39
2003	100	43.132	3,09	2,82
2004	102	45.248	2,00	4,91
2005	111	46.672	8,82	3,15
2006	114	46.076	2,70	-1,28
2007	116	45.947	1,75	-0,28
2008	117	44.973	0,86	-2,12

Fuente: Relevamientos Anuales 1998-2008 -DINIECE- Departamento Estadística  
Dirección General de Planeamiento - Consejo Provincial de Educación

**Unidades Educativas Según Año.Tipo de Educación  
Común. Nivel Medio. Provincia del Neuquén.  
Período 1998-2008**

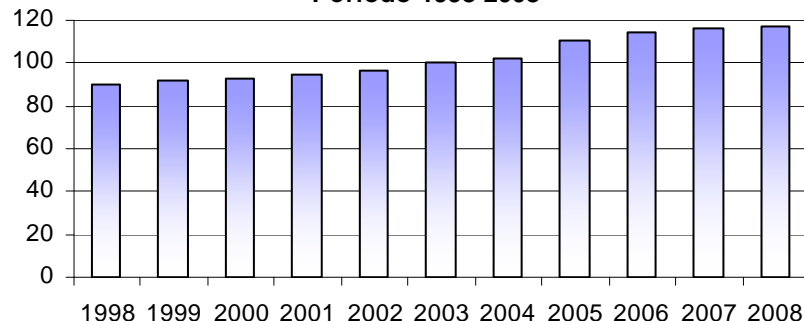

Fuente: Relevamientos Anuales 1998-2008 -DINIECE- Departamento Estadística  
Dirección General de Planeamiento - Consejo Provincial de Educación

**Matrícula Según Año. Tipo de Educación Común.  
Nivel Medio. Provincia del Neuquén.  
Período 1998-2008**

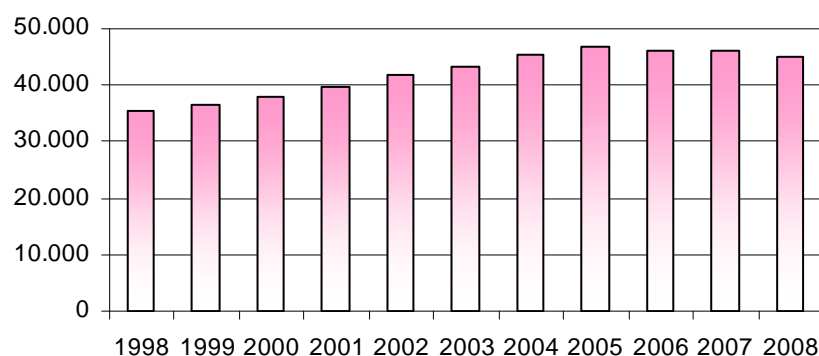

Fuente: Relevamientos Anuales 1998-2008 -DINIECE- Departamento Estadística  
Dirección General de Planeamiento - Consejo Provincial de Educación

**5.2 Unidades Educativas, Matrícula e Incidencia Según Ámbito**  
**Tipo de Educación Común. Nivel Medio.**  
**Provincia del Neuquén.**  
**Año 2008**

Ámbito	Unidades Educativas		Matrícula	
	Valor absoluto	Incidencia (en %)	Valor absoluto	Incidencia (en %)

Total	117	100,00	44.973	100,00
Rural Aglomerado	12	10,26	1.260	2,80
Rural Disperso	3	2,56	271	0,60
Urbano	102	87,18	43.442	96,60

Fuente: Relevamientos Anuales 1998-2008 -DINIECE- Departamento Estadística  
Dirección General de Planeamiento - Consejo Provincial de Educación

**Unidades Educativas Según Ámbito.**  
**Tipo de Educación Común. Nivel Medio.**  
**Provincia del Neuquén. Año 2008**

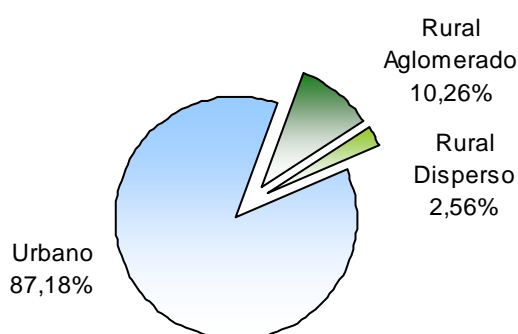

Fuente: Relevamientos Anuales 1998-2008 -DINIECE- Departamento Estadística  
Dirección General de Planeamiento - Consejo Provincial de Educación

**Matrícula Según Ámbito.**  
**Tipo de Educación Común. Nivel Medio.**  
**Provincia del Neuquén. Año 2008**

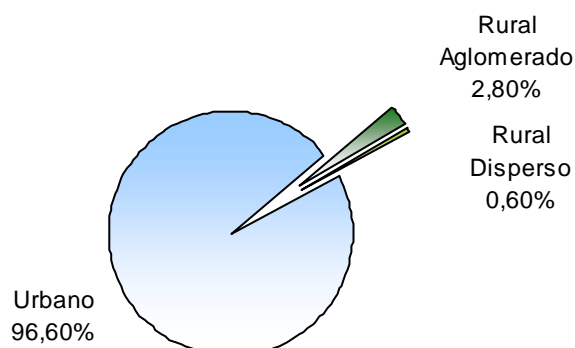

Fuente: Relevamientos Anuales 1998-2008 -DINIECE- Departamento Estadística  
Dirección General de Planeamiento - Consejo Provincial de Educación



**5.3 Unidades Educativas y Matrícula por Sector Según Distrito**  
**Tipo de Educación Común. Nivel Medio.**  
**Provincia del Neuquén.**  
**Año 2008**

Distrito	Unidades Educativas			Matrícula		
	Total	Estatad	Privado	Total	Estatad	Privado
<b>Total</b>	<b>117</b>	<b>92</b>	<b>25</b>	<b>44.973</b>	<b>39.700</b>	<b>5.273</b>
I	29	16	13	12.051	8.424	3.627
II	8	8	-	5.030	5.030	-
III	8	8	-	3.666	3.666	-
IV	20	11	9	5.217	4.333	884
V	11	11	-	2.710	2.710	-
VI	11	10	1	4.514	4.094	420
VII	4	4	-	1.039	1.039	-
VIII	26	24	2	10.746	10.404	342

(\*) Nota: A partir de agosto de 2008 se crearon los distritos IX y X. Como el Relevamiento Anual es un corte al 30 de abril de cada año, no figuran en esta información los nuevos distritos.

Fuente: Relevamientos Anuales 1998-2008 -DINIECE- Departamento Estadística- Dirección General de Planeamiento  
 Consejo Provincial de Educación

**Unidades Educativas por Sector Según Distrito.**  
**Tipo de Educación Común. Nivel Medio.**  
**Provincia del Neuquén. Año 2008**

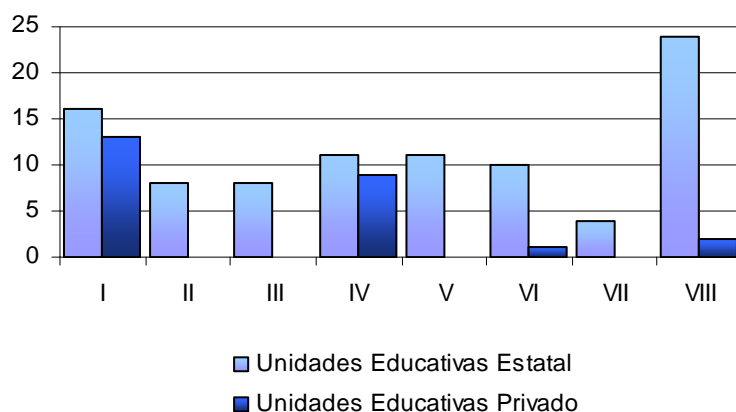

(\*) Nota: A partir de agosto de 2008 se crearon los distritos IX y X. Como el Relevamiento Anual es un corte al 30 de abril de cada año, no figuran en esta información los nuevos distritos.

Fuente: Relevamientos Anuales 1998-2008 -DINIECE- Departamento Estadística- Dirección General de Planeamiento  
 Consejo Provincial de Educación.

**Matrícula por Sector Según Distrito.  
Tipo de Educación Común. Nivel Medio.  
Provincia del Neuquén. Año 2008**

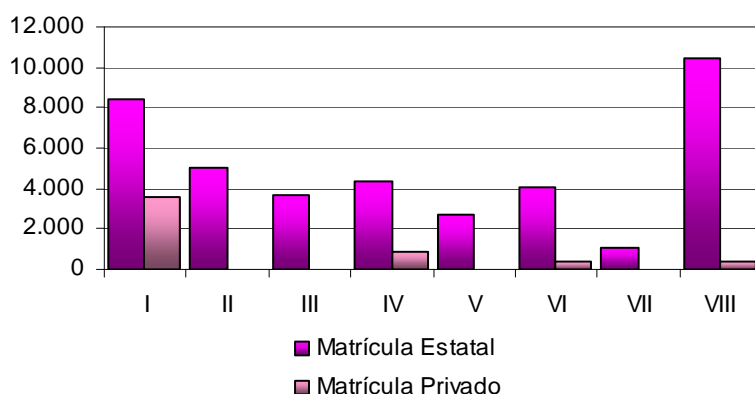

(\*) Nota: A partir de agosto de 2008 se crearon los distritos IX y X. Como el Relevamiento Anual es un corte al 30 de abril de cada año, no figuran en esta información los nuevos distritos.  
Fuente: Relevamientos Anuales 1998-2008 -DINIECE- Departamento Estadística- Dirección General de Planeamiento  
Consejo Provincial de Educación

**5.4. Cargos y Horas Cátedra por Sector Según Distrito  
Tipo de Educación Común. Nivel Medio.  
Provincia del Neuquén.  
Año 2008**

Distrito	Cargos docentes			Horas cátedra		
	Total	Estatal	Privado	Total	Estatal	Privado
	<b>3.141</b>	<b>2.866</b>	<b>275</b>	<b>79.750</b>	<b>70.840</b>	<b>8.910</b>
I	830	665	165	20.612	14.875	5.737
II	326	326	-	8.281	8.281	-
III	229	229	-	6.136	6.136	-
IV	369	291	78	9.702	7.934	1.768
V	215	215	-	5.541	5.541	-
VI	284	269	15	7.645	7.044	601
VII	62	62	-	1.867	1.867	-
VIII	826	809	17	19.966	19.162	804

(\*) Nota: A partir de agosto de 2008 se crearon los distritos IX y X. Como el Relevamiento Anual es un corte al 30 de abril de cada año, no figuran en esta información los nuevos distritos.  
Fuente: Relevamientos Anuales 1998-2008 -DINIECE- Departamento Estadística- Dirección General de Planeamiento Consejo Provincial de Educación.

**Cargos Docentes por Sector Según Distrito.  
Tipo de Educación Común. Nivel Medio.  
Provincia del Neuquén. Año 2008**

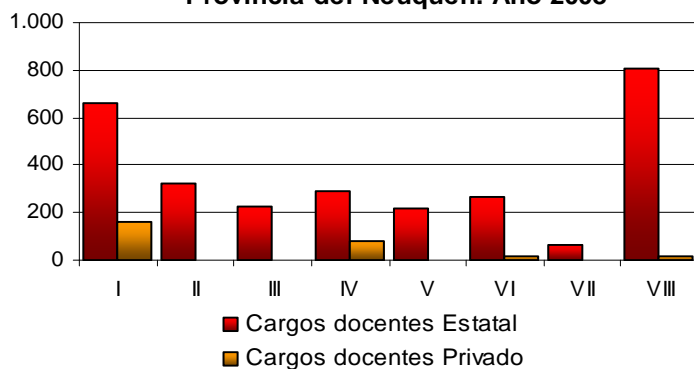

(\*) Nota: A partir de agosto de 2008 se crearon los distritos IX y X. Como el Relevamiento Anual es un corte al 30 de abril de cada año, no figuran en esta información los nuevos distritos.

Fuente: Relevamientos Anuales 1998-2008 -DINIECE- Departamento Estadística- Dirección General de Planeamiento Consejo Provincial de Educación.

**Cargos Docentes por Sector Según Distrito.  
Tipo de Educación Común. Nivel Medio.  
Provincia del Neuquén. Año 2008**

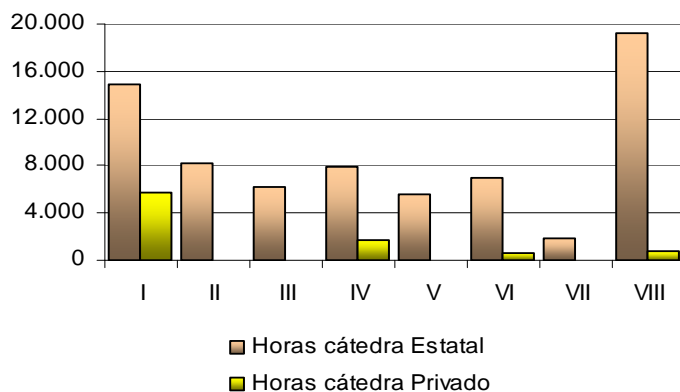

(\*) Nota: A partir de agosto de 2008 se crearon los distritos IX y X. Como el Relevamiento Anual es un corte al 30 de abril de cada año, no figuran en esta información los nuevos distritos.

Fuente: Relevamientos Anuales 1998-2008 -DINIECE- Departamento Estadística- Dirección General de Planeamiento Consejo Provincial de Educación.

**5.5. Matrícula por Año de Estudio Según Departamento**  
**Tipo de Educación Común. Nivel Medio.**  
**Provincia del Neuquén.**  
**Año 2008**

Departamento	Total	Año de Estudio					
		1º Año	2º Año	3º Año	4º Año	5º Año	6º Año
<b>Total</b>	<b>44.973</b>	<b>13.972</b>	<b>10.542</b>	<b>8.026</b>	<b>6.303</b>	<b>5.189</b>	<b>941</b>
Aluminé	654	205	173	103	97	76	
Añelo	707	296	171	95	86	59	
Catán Lil	114	36	31	18	15	14	
Chos Malal	1.538	470	357	257	218	217	19
Collón Curá	441	165	106	72	53	45	
Confluencia	29.973	9.046	7.000	5.478	4.273	3.493	683
Huiliches	1.276	443	290	202	169	120	52
Lacar	2.494	791	581	422	352	297	51
Loncopué	422	150	89	71	56	56	
Los Lagos	793	238	187	163	113	92	
Minas	614	192	146	107	90	61	18
Norquín	399	121	101	83	53	41	
Pehuenches	1.246	454	326	216	147	103	
Picún Leufú	331	102	89	49	57	34	
Picunches	515	188	120	96	65	46	
Zapala	3.456	1.075	775	594	459	435	118

Fuente: Relevamientos Anuales 1998-2008 -DINIECE- Departamento Estadística- Dirección General de Planeamiento Consejo Provincial de Educación

**Matrícula Total según Departamento.**  
**Tipo de Educación Común. Nivel Medio.**  
**Provincia del Neuquén. Año 2008**

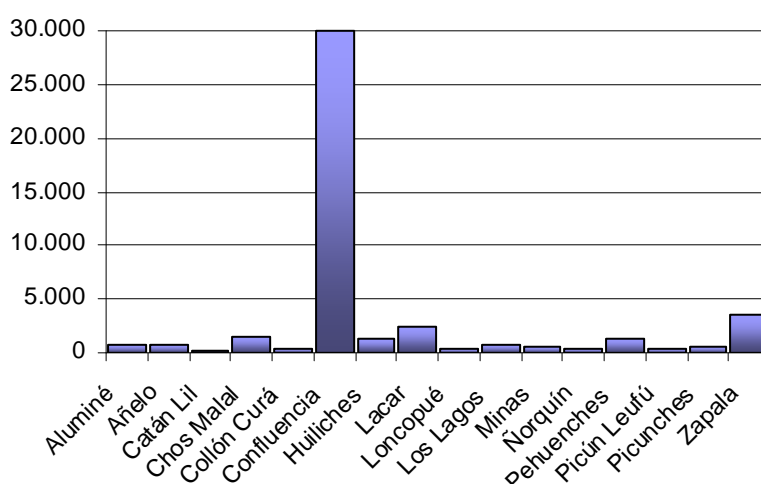

Fuente: Relevamientos Anuales 1998-2008 -DINIECE- Departamento Estadística- Dirección General de Planeamiento Consejo Provincial de Educación

**5.6. Matrícula, Repitentes y Porcentaje de Repitentes Según Ámbito  
Tipo de Educación Común. Nivel Medio.  
Provincia del Neuquén.  
Año 2008**

Ámbito	Matrícula	Repitentes	Repitentes (en %)
<b>Total</b>	<b>44.973</b>	<b>7.561</b>	<b>16,81</b>
Rural Aglomerado	1.260	142	11,27
Rural Disperso	271	23	8,49
Urbano	43.442	7.396	17,02

Fuente: Relevamientos Anuales 1998-2008 -DINIECE- Departamento Estadística-  
Dirección General de Planeamiento- Consejo Provincial de Educación.

**Porcentaje de Repitentes Según Ámbito.  
Tipo de Educación Común. Nivel Medio.  
Provincia del Neuquén. Año 2008**

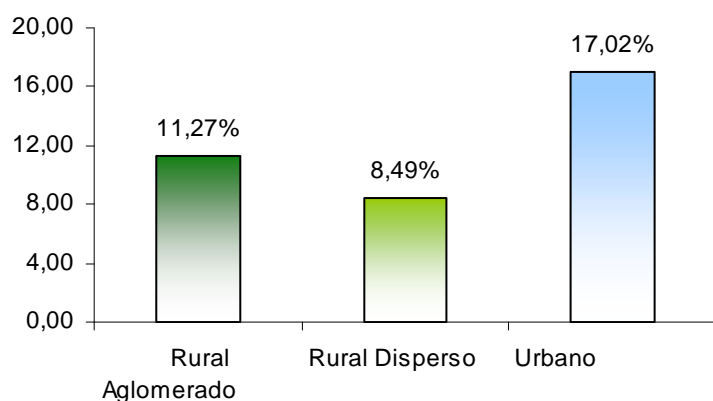

Fuente: Relevamientos Anuales 1998-2008 -DINIECE- Departamento Estadística-  
Dirección General de Planeamiento- Consejo Provincial de Educación.

**5.7. Matrícula, Repitentes y Porcentaje de Repitentes Según Sector  
Tipo de Educación Común. Nivel Medio.  
Provincia del Neuquén.  
Año 2008**

Sector	Matrícula	Repitentes	Repitentes (en %)
<b>Total</b>	<b>44.973</b>	<b>7.561</b>	<b>16,81</b>
Estatad	39.700	7.259	18,28
Privado	5.273	302	5,73

Fuente: Relevamientos Anuales 1998-2008 -DINIECE- Departamento Estadística- Dirección General de Planeamiento- Consejo Provincial de Educación.

**Porcentaje de Repitentes Según Sector.  
Tipo de Educación Común. Nivel Medio.  
Provincia del Neuquén. Año 2008**

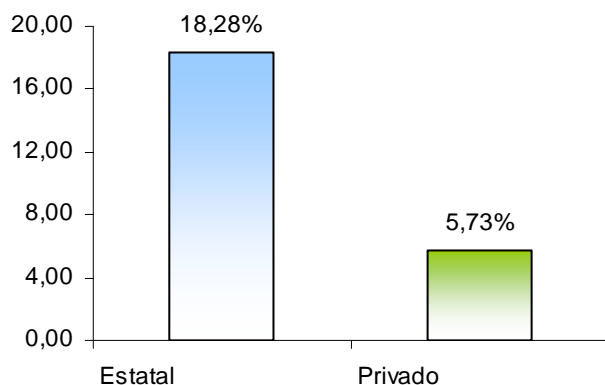

Fuente: Relevamientos Anuales 1998-2008 -DINIECE- Departamento Estadística- Dirección General de Planeamiento- Consejo Provincial de Educación.

**5.8. Matrícula, Repitentes y Porcentaje de Repitentes Según Departamento.**  
**Tipo de Educación Común. Nivel Medio.**  
**Provincia del Neuquén.**  
**Año 2008**

Departamento	Matrícula	Repitentes	Repitentes (en %)
<b>Total</b>	<b>44.973</b>	<b>7.561</b>	<b>16,81</b>
Aluminé	654	57	8,72
Añelo	707	122	17,26
Catán Lil	114	22	19,30
Chos Malal	1.538	280	18,21
Collón Curá	441	72	16,33
Confluencia	29.973	4.939	16,48
Huiliches	1.276	199	15,60
Lacar	2.494	398	15,96
Loncopué	422	126	29,86
Los Lagos	793	67	8,45
Minas	614	106	17,26
Norquín	399	47	11,78
Pehuenches	1.246	224	17,98
Picún Leufú	331	49	14,80
Picunches	515	122	23,69
Zapala	3.456	731	21,15

Fuente: Relevamiento Anual 2008 - DINIECE- Departamento Estadística - Dirección General de Planeamiento - Consejo Provincial de Educación

**Porcentaje de Repitentes Según Departamento.**  
**Tipo de Educación Común. Nivel Medio.**  
**Provincia del Neuquén. Año 2008**

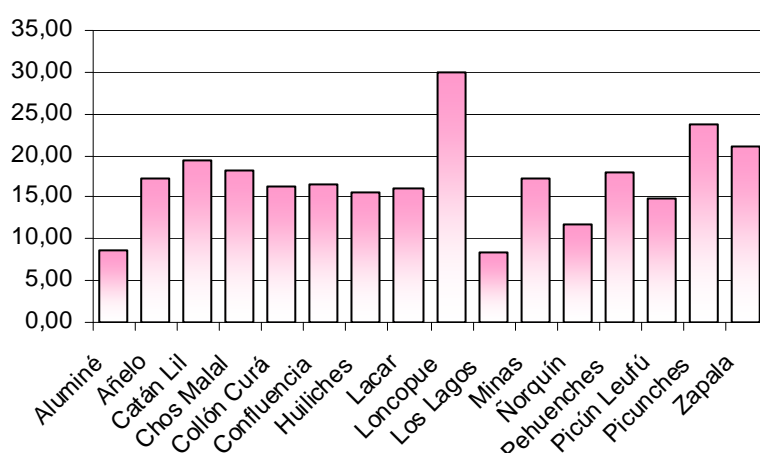

Fuente: Relevamiento Anual 2008 - DINIECE- Departamento Estadística - Dirección General de Planeamiento - Consejo Provincial de Educación



Porcentaje de Repitentes según Departamento  
Tipo de Educación Común - Nivel Medio  
Provincia de Neuquén  
Año 2008

 **Provincia de NEUQUÉN**  
Consejo Provincial de Educación  
Dirección General de Planeamiento  
Departamento Estadística

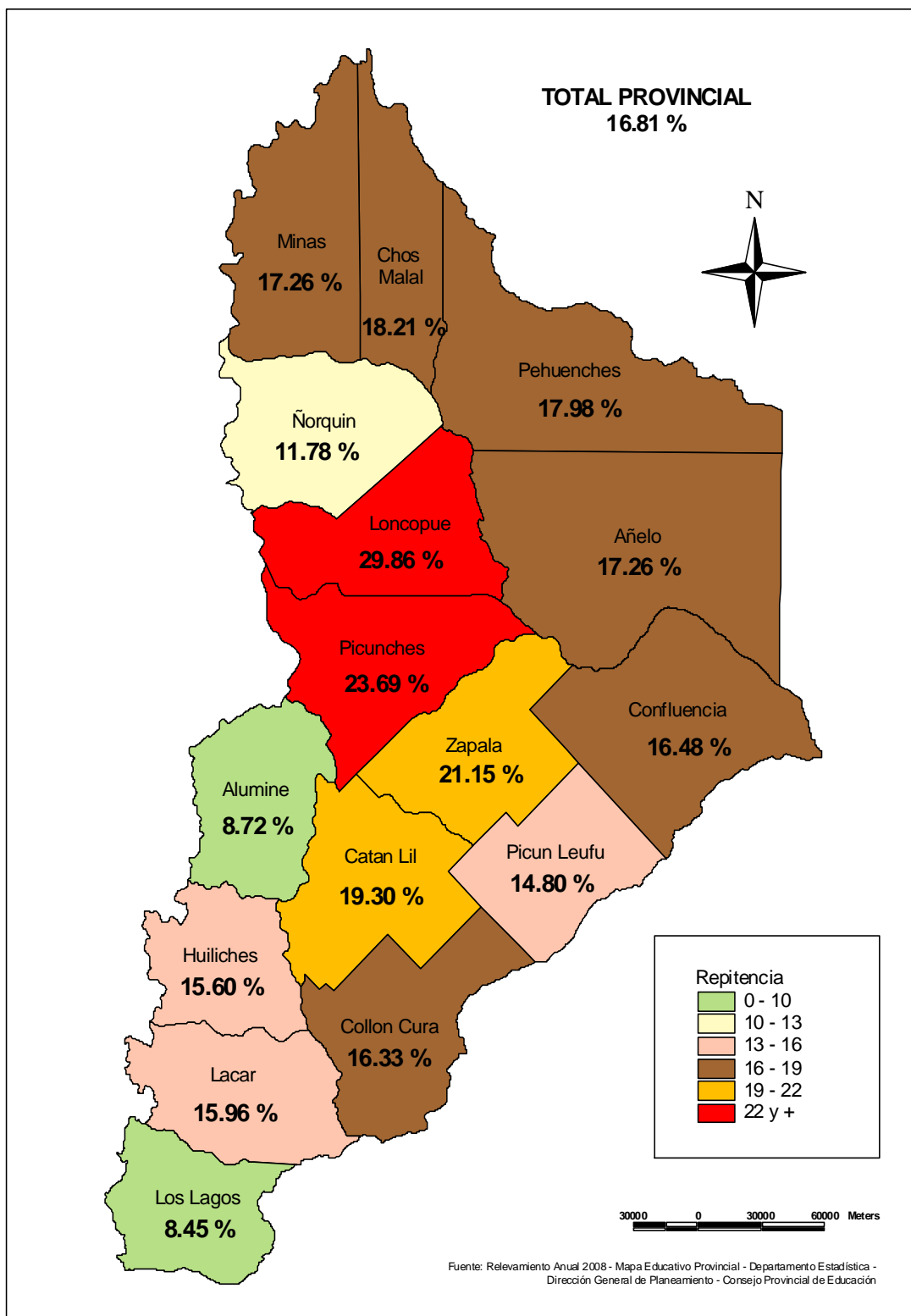

**5.9. Matrícula Final, Promovidos, No Promovidos y Porcentaje de Promovidos  
Según Departamento. Tipo de Educación Común. Nivel Medio.  
Provincia del Neuquén.  
Año 2007(\*)**

Departamento	Matrícula Final (*)	Promovidos al último día de clases(*)	Promovidos en exámenes (dic-marzo)(*)	No Promovidos (*)	Promovidos (en %)
<b>Total</b>	<b>42.798</b>	<b>19.193</b>	<b>11.631</b>	<b>11.974</b>	<b>72,02</b>
Aluminé	576	315	124	137	76,22
Añelo	605	201	155	249	58,84
Catán Lil	100	18	60	22	78,00
Chos Malal	1.476	802	292	382	74,12
Collón Curá	377	159	133	85	77,45
Confluencia	28.927	12.451	8.191	8.285	71,36
Huiliches	1.053	330	405	318	69,80
Lacar	2.260	1.246	429	585	74,12
Loncopue	385	144	133	108	71,95
Los Lagos	709	353	224	132	81,38
Minas	617	371	103	143	76,82
Norquín	366	145	129	92	74,86
Pehuenches	1.133	543	253	337	70,26
Picún Leufú	310	181	62	67	78,39
Picunches	487	183	120	184	62,22
Zapala	3.417	1.751	818	848	75,18

Nota:(\*): La matrícula final, los promovidos y no promovidos corresponden al año 2007

Fuente: Relevamiento Anual 2008 -DINIECE- Departamento Estadística - Dirección General de Planeamiento  
Consejo Provincial de Educación.

**Porcentaje de Alumnos Promovidos y No Promovidos.  
Tipo de Educación Común. Nivel Medio.  
Provincia del Neuquén. Año 2007(\*)**

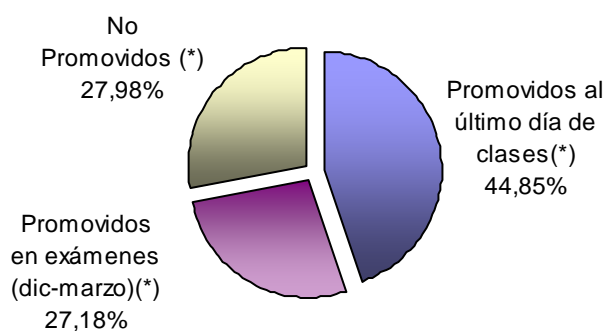

Nota:(\*): La matrícula final, los promovidos y no promovidos corresponden al año 2007

Fuente: Relevamiento Anual 2008 -DINIECE- Departamento Estadística - Dirección General de Planeamiento  
Consejo Provincial de Educación.

**Porcentaje de Alumnos Promovidos Según Departamento.  
Tipo de Educación Común. Nivel Medio.  
Provincia del Neuquén. Año 2007(\*)**

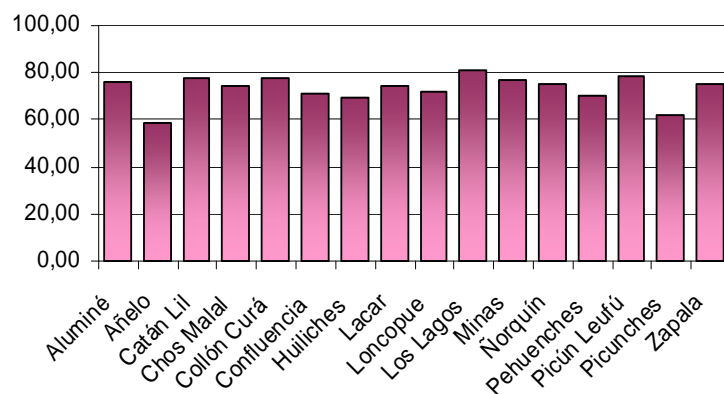

*Nota:(\*): La matrícula final, los promovidos y no promovidos corresponden al año 2007*

Fuente: Relevamiento Anual 2008 -DINIECE- Departamento Estadística - Dirección General de Planeamiento  
Consejo Provincial de Educación.

**5.10. Matrícula Final, Promovidos, No Promovidos y Porcentaje de Promovidos Según Sector. Tipo de Educación Común. Nivel Medio. Provincia del Neuquén. Año 2007(\*)**

Sector	Matrícula Final (*)	Promovidos al último día de clases(*)	Promovidos en exámenes (dic-marzo)(*)	No Promovidos (*)	Promovidos (en %)
--------	---------------------	---------------------------------------	---------------------------------------	-------------------	-------------------

<b>Total</b>	<b>42.798</b>	<b>19.193</b>	<b>11.631</b>	<b>11.974</b>	<b>72,02</b>
Estatál	37.694	16.489	9.955	11.250	70,15
Privado	5.104	2.704	1.676	724	85,82

Nota:(\*): La matrícula final, los promovidos y no promovidos corresponden al año 2007

Fuente: Relevamiento Anual 2008 -DINIECE- Departamento Estadística - Dirección General de Planeamiento Consejo de Educación.

**Alumnos Promovidos y No Promovidos Sector Estatal. Tipo de Educación Común. Nivel Medio. Provincia del Neuquén. Año 2007(\*)**

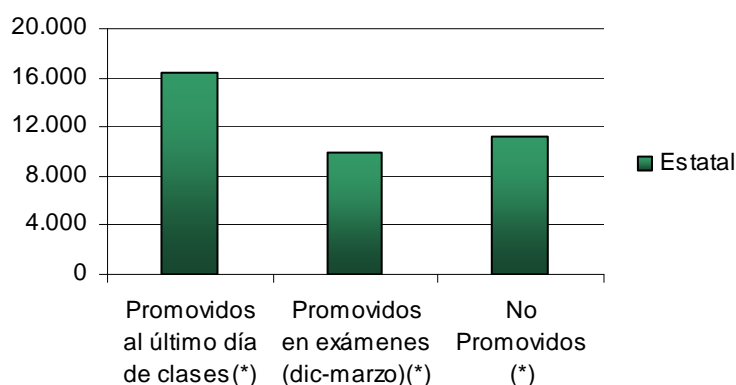

Nota:(\*): La matrícula final, los promovidos y no promovidos corresponden al año 2007

Fuente: Relevamiento Anual 2008 -DINIECE- Departamento Estadística - Dirección General de Planeamiento Consejo de Educación.

**Alumnos Promovidos y No Promovidos Sector Privado. Tipo de Educación Común. Nivel Medio. Provincia del Neuquén. Año 2007(\*)**

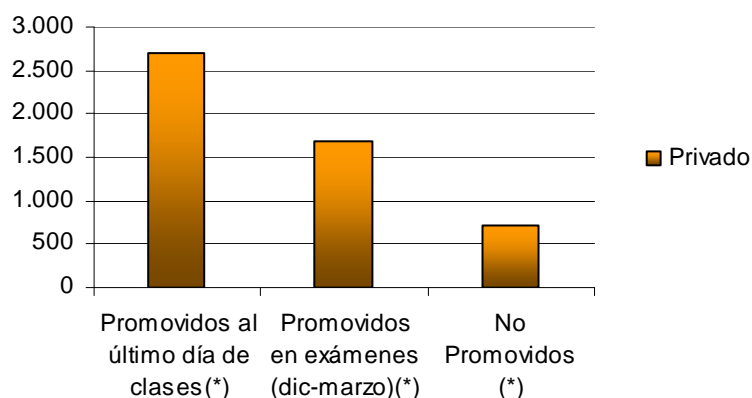

Nota:(\*): La matrícula final, los promovidos y no promovidos corresponden al año 2007

Fuente: Relevamiento Anual 2008 -DINIECE- Departamento Estadística - Dirección General de Planeamiento Consejo de Educación.

**5.11. Matrícula Final, Promovidos, No Promovidos y Porcentaje de Promovidos Según Ámbito  
Tipo de Educación Común. Nivel Medio.  
Provincia del Neuquén.  
Año 2007(\*)**

Ámbito	Matrícula Final (*)	Promovidos al último día de clases(*)	Promovidos en exámenes (dic-marzo)(*)	No Promovidos (*)	Promovidos (en %)
--------	---------------------	---------------------------------------	---------------------------------------	-------------------	-------------------

Total	42.798	19.193	11.631	11.974	72,02
Rural Aglomerado	1.148	536	383	229	80,05
Rural Disperso	137	103	21	13	90,51
Urbano	41.513	18.554	11.227	11.732	71,74

Nota:(\*): La matrícula final, los promovidos y no promovidos corresponden al año 2007

Fuente: Relevamiento Anual 2008 -DINIECE- Departamento Estadística - Dirección General de Planeamiento Consejo de Educación.

**Promovidos y No Promovidos Según Ámbito.  
Tipo de Educación Común. Nivel Medio.  
Provincia del Neuquén. Año 2007(\*)**

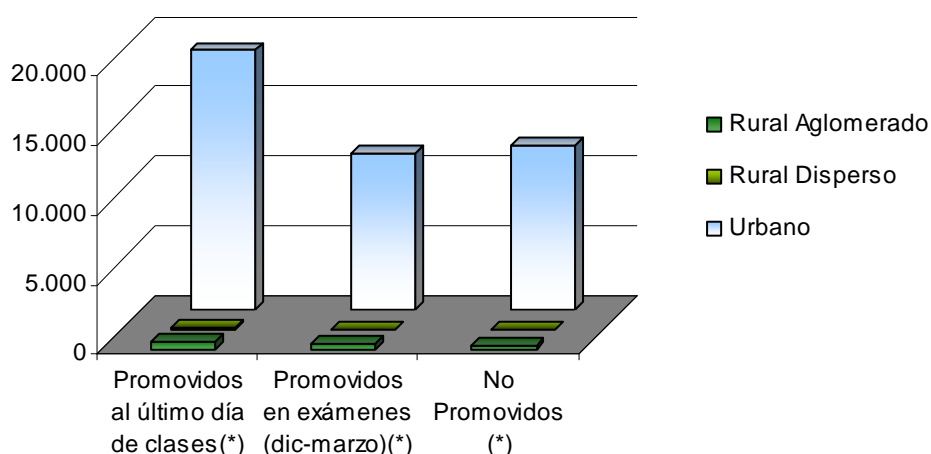

Nota:(\*): La matrícula final, los promovidos y no promovidos corresponden al año 2007

Fuente: Relevamiento Anual 2008 -DINIECE- Departamento Estadística - Dirección General de Planeamiento Consejo de Educación.

**5.12. Matrícula Total, Alumnos en Edad Habitual, Alumnos con Sobreedad y Porcentaje de Sobreedad Según Departamento. Tipo de Educación Común. Nivel Medio. Provincia del Neuquén. Año 2008**

Departamento	Matrícula total	Alumnos en edad habitual	Alumnos con sobreedad	Sobreedad (en %)
<b>Total</b>	<b>44.973</b>	<b>24.442</b>	<b>20.531</b>	<b>45,65</b>
Aluminé	654	319	335	51,22
Añelo	707	358	349	49,36
Catán Lil	114	42	72	63,16
Chos Malal	1.538	822	716	46,55
Collón Curá	441	238	203	46,03
Confluencia	29.973	16.598	13.375	44,62
Huiliches	1.276	597	679	53,21
Lacar	2.494	1.408	1.086	43,54
Loncopué	422	212	210	49,76
Los Lagos	793	498	295	37,20
Minas	614	272	342	55,70
Norquín	399	210	189	47,37
Pehuenches	1.246	690	556	44,62
Picún Leufú	331	140	191	57,70
Picunches	515	229	286	55,53
Zapala	3.456	1.809	1.647	47,66

Fuente: Relevamiento Anual 2008 -DINIECE- Departamento Estadística - Dirección General de Planeamiento - Consejo Provincial de Educación.

**Alumnos en Edad Habitual y con Sobreedad Según Departamento. Tipo de Educación Común. Nivel Medio. Provincia del Neuquén. Año 2008**

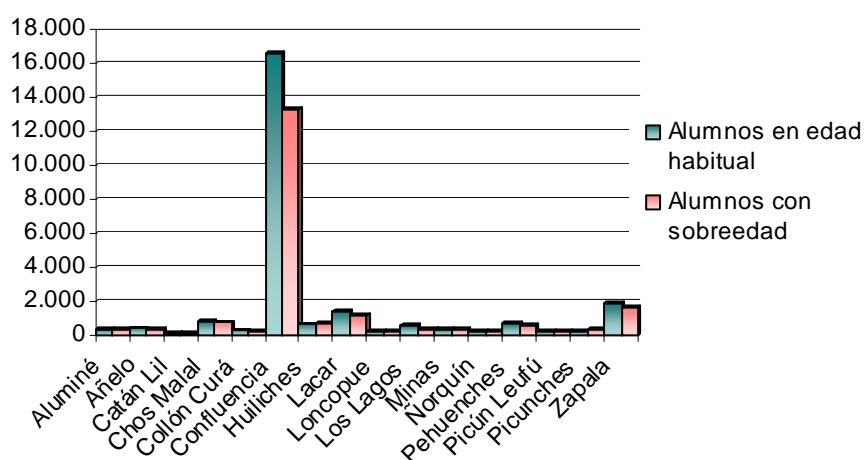

Fuente: Relevamiento Anual 2008 -DINIECE- Departamento Estadística - Dirección General de Planeamiento - Consejo Provincial de Educación.

Porcentaje de Sobriedad según Departamento  
 Tipo de Educación Común - Nivel Medio  
 Provincia de Neuquén  
 Año 2008

 **Provincia de NEUQUÉN**  
 Consejo Provincial de Educación  
 Dirección General de Planeamiento  
 Departamento Estadística

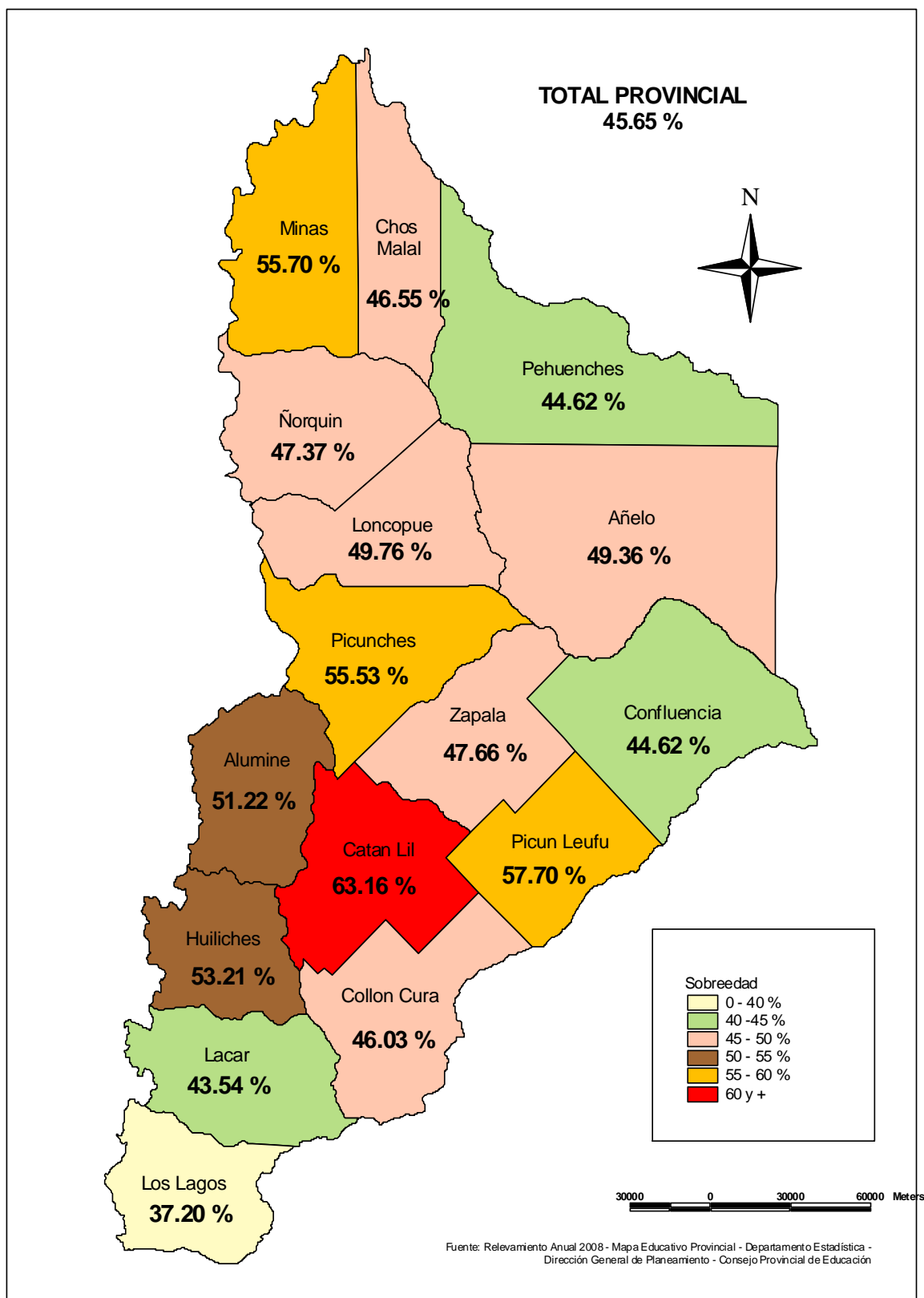

**5.13. Matrícula total, Alumnos en Edad Habitual, Alumnos con Sobreedad y Porcentaje de Sobreedad Según Ámbito. Tipo de Educación Común. Nivel Medio. Provincia del Neuquén. Año 2008**

Ámbito	Matrícula total	Alumnos en edad habitual	Alumnos con sobreedad	Sobreedad (en %)
<b>Total</b>	<b>44.973</b>	<b>24.442</b>	<b>20.531</b>	<b>45,65</b>
Rural Aglomerado	1.260	612	648	51,43
Rural Disperso	271	77	194	71,59
Urbano	43.442	23.753	19.689	45,32

Fuente: Relevamiento Anual 2008 -DINIECE- Departamento Estadística - Dirección General de Planeamiento  
Consejo Provincial de Educación.

**Alumnos en Edad Habitual y Sobreedad Según Ámbito.  
Tipo de Educación Común. Nivel Medio.  
Provincia del Neuquén. Año 2008**

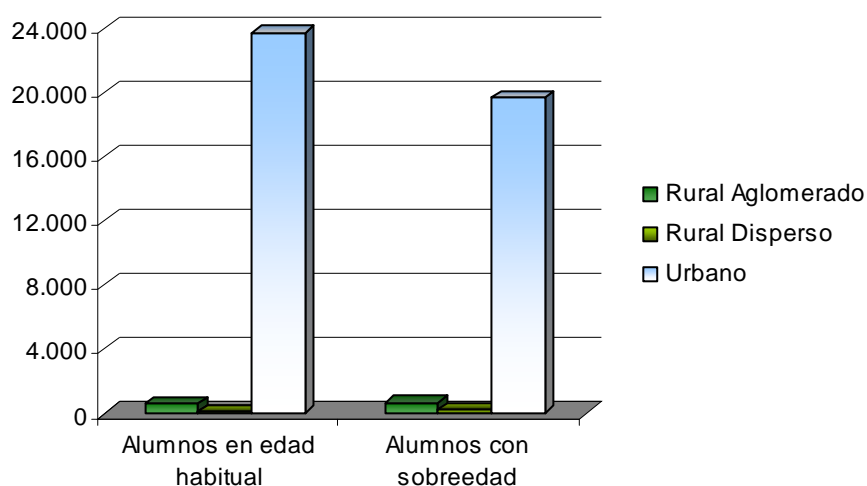

Fuente: Relevamiento Anual 2008 -DINIECE- Departamento Estadística - Dirección General de Planeamiento  
Consejo Provincial de Educación.



**5.14. Secciones por Año Calendario Según Distrito. Tipo de Educación Común.  
Nivel Medio.  
Provincia del Neuquén  
Período 1998 - 2008**

Distrito	Año Calendario										
	1998	1999	2000	2001	2002	2003	2004	2005	2006	2007	2008
<b>Total</b>	<b>1.245</b>	<b>1.295</b>	<b>1.328</b>	<b>1.389</b>	<b>1.437</b>	<b>1.496</b>	<b>1.583</b>	<b>1.691</b>	<b>1.752</b>	<b>1.798</b>	<b>1.841</b>
I	410	404	421	445	441	447	459	475	477	483	486
II	156	161	165	170	174	179	178	184	187	184	189
III	99	106	114	120	128	137	138	141	146	144	144
IV	109	123	129	140	153	164	174	189	198	205	220
V	61	66	68	71	73	77	86	99	110	120	127
VI	110	121	123	130	132	142	155	170	176	183	181
VII	29	33	34	33	33	34	37	41	41	42	44
VIII	271	281	274	280	303	316	356	392	417	437	450

(\*) Nota: A partir de agosto de 2008 se crearon los distritos IX y X. Como el Relevamiento Anual es un corte al 30 de abril de cada año, no figuran en esta información los nuevos distritos.

Fuente: Relevamientos Anuales 1998-2008 - DINIECE- Departamento Estadística - Dirección General de Planeamiento Consejo Provincial de Educación.

**Total Secciones por Año Calendario.  
Tipo de Educación Común. Nivel Medio.  
Provincia del Neuquén. Período 1998-2008**

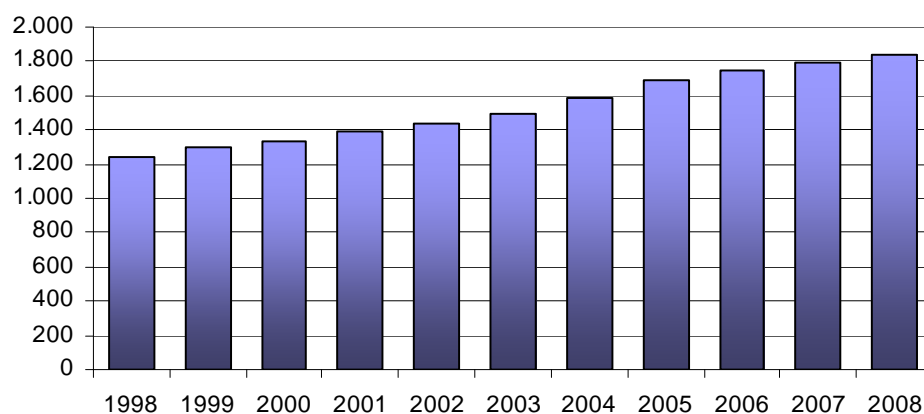

(\*) Nota: A partir de agosto de 2008 se crearon los distritos IX y X. Como el Relevamiento Anual es un corte al 30 de abril de cada año, no figuran en esta información los nuevos distritos.

Fuente: Relevamientos Anuales 1998-2008 - DINIECE- Departamento Estadística - Dirección General de Planeamiento Consejo Provincial de Educación.

**5.15. Promedio de Alumnos por Sección Según  
Año de Estudio. Tipo de Educación Común. Nivel Medio.  
Provincia del Neuquén.  
Año 2008**

Año de estudio	Promedio de Alumnos por Sección
----------------	---------------------------------

Total	24,43
1º Año	27,34
2º Año	25,34
3º Año	24,03
4º Año	22,75
5º Año	20,43
6º Año	19,20

Fuente: Relevamiento Anual 2008 -DINIECE- Departamento Estadística  
Dirección General de Planeamiento -Consejo Provincial de Educación.

**Promedio de Alumnos por Sección Según Año de Estudio.  
Tipo de Educación Común. Nivel Medio.  
Provincia del Neuquén. Año 2008**

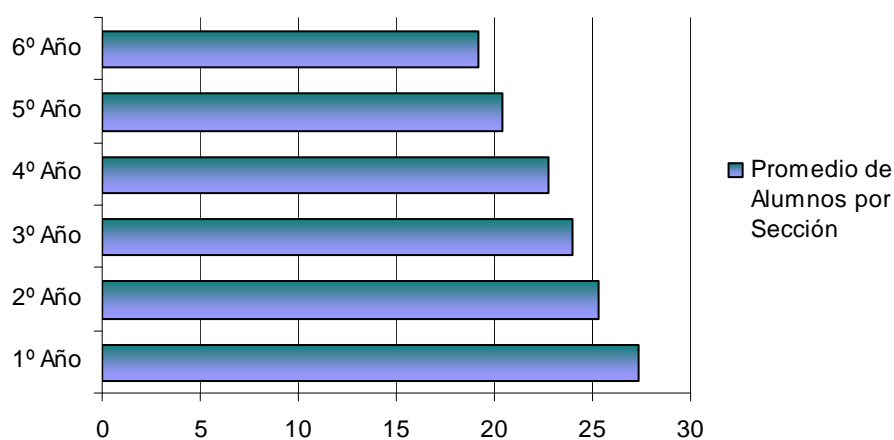

Fuente: Relevamiento Anual 2008 -DINIECE- Departamento Estadística  
Dirección General de Planeamiento -Consejo Provincial de Educación.

**5.16. Secciones Independientes Según Tamaño de la Sección. Tipo de Educación Común. Nivel Medio. Provincia del Neuquén. Año 2008**

Matrícula	Secciones
<b>Total</b>	<b>1.841</b>
3	2
4	1
5	5
6	2
7	7
8	8
9	14
10	17
11	16
12	22
13	21
14	39
15	27
16	57
17	52
18	56
19	75
20	75
21	88
22	92
23	99
24	97
25	95
26	103
27	111
28	102
29	107
30	113
31	88
32	67
33	60
34	43
35	28
36	25
37	10
38	4
39	3
40	3
41	2
42	4
45	1

Promedio de alumnos por sección: 24,43  
Moda (tamaño de sección más repetida): 30

**Secciones Independientes Según Tamaño de la Sección. Tipo de Educación Común. Nivel Medio. Provincia del Neuquén. Año 2008**

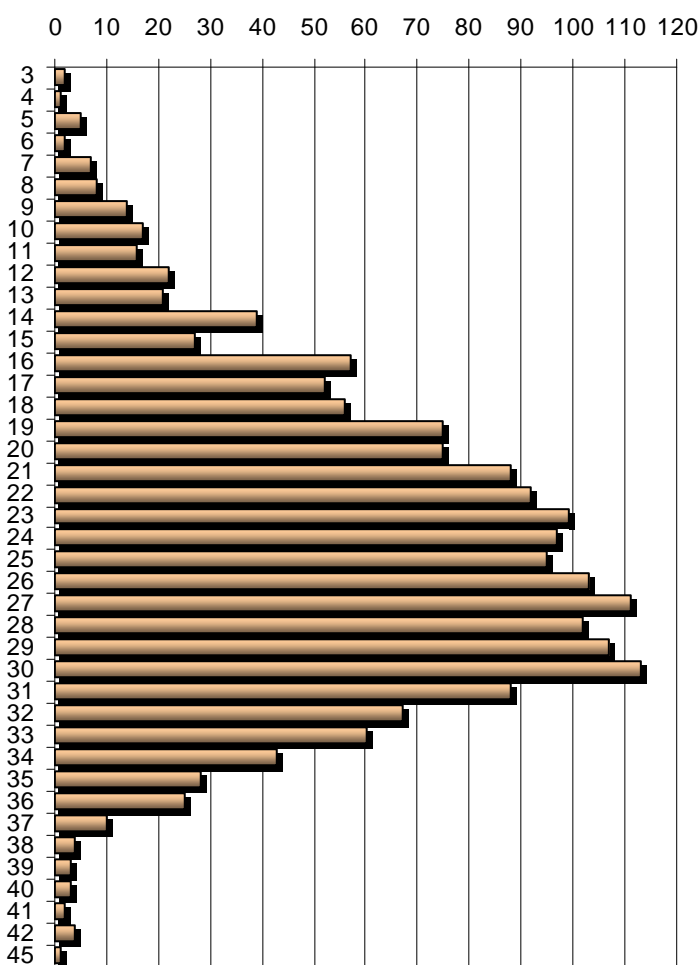

Fuente: Relevamiento Anual 2008 -DINIECE- Departamento Estadística  
Dirección General de Planeamiento -Consejo Provincial de Educación.

**5.17. Matrícula por año calendario según año de estudio. Tipo de Educación Común.  
Nivel Medio. Carreras de 5 Años de Duración (Modalidad Bachiller y Comercial)  
Provincia del Neuquén.  
Cohorte 2004-2008**

Año de estudio	Año calendario				
	2004	2005	2006	2007	2008
<b>Total</b>	<b>33.473</b>	<b>34.216</b>	<b>33.412</b>	<b>33.325</b>	<b>32.197</b>
1º Año	10.001	10.515	10.308	10.578	10.075
2º Año	7.970	8.005	7.879	7.842	7.546
3º Año	6.279	6.360	6.143	5.929	5.838
4º Año	5.024	5.148	4.921	4.967	4.816
5º Año	4.199	4.188	4.161	4.009	3.922

Fuente: Relevamientos Anuales 2004 - 2008 -DINIECE- Departamento Estadística - Dirección General de Planeamiento  
Consejo Provincial de Educación.

**Matrícula por Año Calendario Según Año de Estudio. Tipo de Educación  
Común. Nivel Medio. Carreras de 5 Años de Duración (Modalidad  
Bachiller y Comercial). Provincia del Neuquén.  
Cohorte 2004-2008**

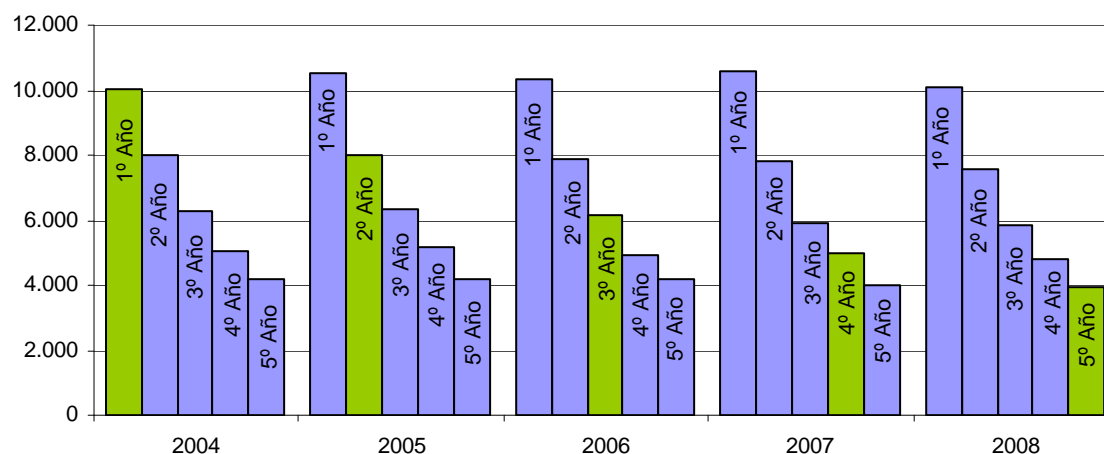

Fuente: Relevamientos Anuales 2004 - 2008 -DINIECE- Departamento Estadística - Dirección General de Planeamiento  
Consejo Provincial de Educación.

**5.18. Retención y Desgranamiento. Tipo de Educación Común.  
Nivel Medio. Carreras de 5 Años de Duración (Modalidad  
Bachiller y Comercial)  
Provincia del Neuquén.  
Cohorte 2004 - 2008**

Alumnos que comenzaron la cohorte en 2004:	10.001
Alumnos que terminaron la cohorte en 2008:	3.922
diferencia:	6.079

<b>Retención:</b>	<b>39,22%</b>
<b>Desgranamiento:</b>	<b>60,78%</b>

Fuente: Relevamientos Anuales 2004- 2008 -DINIECE- Departamento Estadística  
Dirección General de Planeamiento - Consejo Provincial de Educación.

**Porcentaje de Retención y Desgranamiento. Tipo de  
Educación Común. Nivel Medio. Carreras de 5 Años  
de Duración - Modalidad Bachiller y Comercial-  
Provincia del Neuquén. Cohorte 2004-2008**

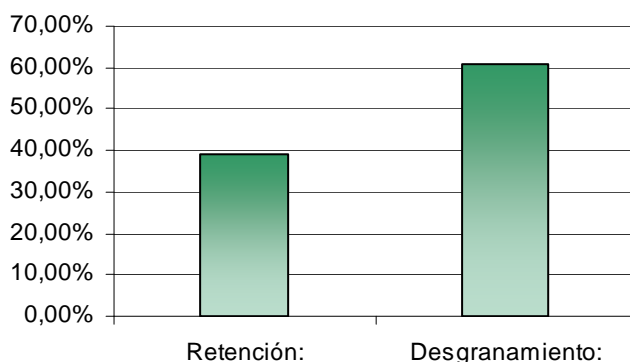

Fuente: Relevamientos Anuales 2004- 2008 -DINIECE- Departamento Estadística  
Dirección General de Planeamiento - Consejo Provincial de Educación.

**5.19. Abandono 2007-2008. Tipo de Educación Común. Nivel Medio.  
Carreras de 5 Años de Duración (Modalidad Bachiller y Comercial)  
Provincia del Neuquén.**

<b>Abandono 2007 -2008:</b>	<b>16,11%</b>
-----------------------------	---------------

Fuente: Relevamientos Anuales 2007 - 2008 - Departamento Estadística - Dirección General  
de Planeamiento - Consejo Provincial de Educación

**5.20. Matrícula por Año Calendario Según Año de Estudio. Tipo de Educación Común. Nivel Medio. Carreras de 6 Años de Duración (Modalidad Técnica y Agropecuaria) Provincia del Neuquén. Cohorte 2003 – 2008**

Año de estudio	Año Calendario					
	2003	2004	2005	2006	2007	2008
<b>Total</b>	<b>10.666</b>	<b>11.560</b>	<b>12.208</b>	<b>12.458</b>	<b>12.371</b>	<b>12.545</b>
1º Año	2.999	3.471	3.642	3.771	3.674	3.814
2º Año	2.597	2.709	3.010	3.006	2.966	2.917
3º Año	1.702	1.840	1.964	2.212	2.106	2.119
4º Año	1.383	1.394	1.406	1.420	1.603	1.487
5º Año	1.126	1.222	1.176	1.121	1.129	1.267
6º Año	859	924	1.010	928	893	941

Fuente: Relevamientos Anuales 2003 - 2008 -DINIECE- Departamento Estadística - Dirección General de Planeamiento Consejo Provincial de Educación.

**Matrícula por Año Calendario Según Año de Estudio. Tipo de Educación Común. Nivel Medio. Carreras de 6 Años de Duración (Modalidad Técnica y Agropecuaria) Provincia del Neuquén. Cohorte 2003-2008**

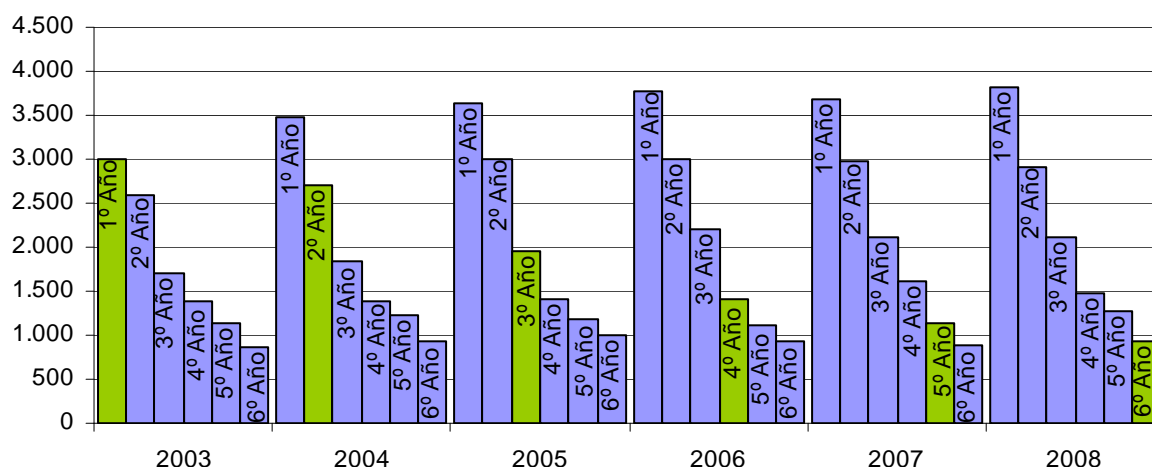

Fuente: Relevamientos Anuales 2003 - 2008 -DINIECE- Departamento Estadística - Dirección General de Planeamiento Consejo Provincial de Educación.

**5.21. Retención y Desgranamiento. Tipo de Educación Común.  
Nivel Medio. Carreras de 6 Años de Duración (Modalidad Técnica  
y Agropecuaria.) Provincia del Neuquén.  
Cohorte 2003- 2008**

Alumnos que comenzaron la cohorte en 2003:	2.999
Alumnos que terminaron la cohorte en 2008:	941
diferencia:	2.058

<b>Retención:</b>	<b>31,38%</b>
<b>Desgranamiento:</b>	<b>68,62%</b>

Fuente: Relevamientos Anuales 2003 - 2008 - DINIECE- Departamento  
Estadística -Dirección General de Planeamiento - Consejo Provincial de Educación.

**Porcentaje de Retención y Desgranamiento. Tipo de Educación  
Común. Nivel Medio. Carreras de 6 Años de Duración - Modalidad  
Técnica y Agropecuaria- Provincia del Neuquén. Cohorte 2003-2008**

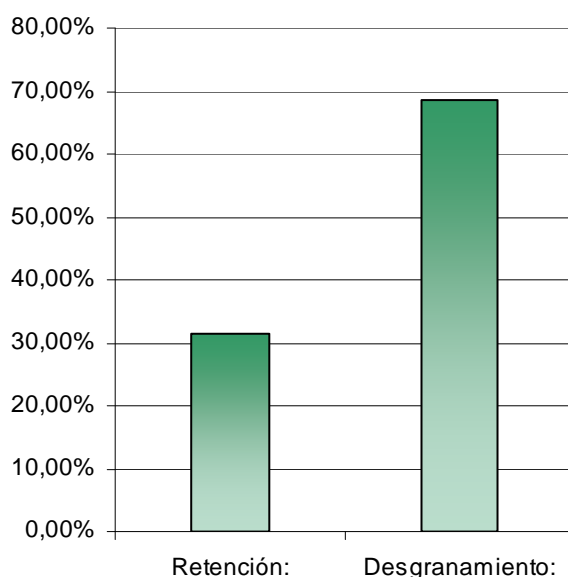

Fuente: Relevamientos Anuales 2003 - 2008 - DINIECE- Departamento  
Estadística -Dirección General de Planeamiento - Consejo Provincial de Educación.

**5.22. Abandono 2007-2008  
Tipo de Educación Común. Nivel Medio  
Carreras de 6 años de Duración (modalidad agropecuaria y técnica)  
Provincia del Neuquén**

<b>Abandono 2007 -2008:</b>	<b>17,29%</b>
-----------------------------	---------------

Fuente: Relevamientos Anuales 2007 - 2008 -DINIECE- Departamento Estadística - Dirección General  
de Planeamiento - Consejo Provincial de Educación.

**5.23. Egresados por Modalidad y Título. Tipo de Educación Común. Nivel Medio.**  
**Provincia del Neuquén.**  
**Año 2007**

Modalidad	Título	Egresados
<b>Total</b>		<b>3.432</b>
Agropecuaria	Técnico agropecuario	14
	Técnico agropecuario con orientación en producción animal	16
	Técnico agropecuario con orientación en producción vegetal	15
Bachiller	Bachiller	265
	Bachiller pedagógico	68
	Bachiller polimodal con orientación en humanidades y ciencias naturales	16
	Bachiller con especialización en ciencias físico-matemáticas	26
	Bachiller con especialización en servicios turísticos	40
	Bachiller con orientación docente	454
	Bachiller con orientación ecológica	132
	Bachiller con orientación en administración de empresas	11
	Bachiller con orientación en ciencias exactas y naturales	42
	Bachiller con orientación en ciencias humanas y naturales	112
	Bachiller con orientación en ciencias naturales	20
	Bachiller con orientación en ciencias sociales	16
	Bachiller con orientación en ciencias de la comunicación	5
	Bachiller con orientación en ecología	28
	Bachiller con orientación en informática	32
	Bachiller con orientación en medios de comunicación	115
	Bachiller en ciencias biológicas	34
	Bachiller en ciencias exactas y naturales	104
	Bachiller en ciencias naturales	30
	Bachiller en humanidades y ciencias sociales	174
	Bachiller y asistente técnico en ciencias ambientales	46
	Perito mercantil	48
Comercial	Bachiller	23
	Perito mercantil	713
	Perito mercantil asistente técnico en ciencias económico-contables	143
	Perito mercantil auxiliar contable e impositivo	30
	Perito mercantil nacional	5
	Perito mercantil con especialización contable e impositiva	71
	Perito mercantil con orientación forestal	9
	Perito mercantil con orientación en hotelería, gastronomía y turismo	30
Economía y gestión de las organizaciones	Egresado de polimodal modalidad economía y gestión de las organizaciones	27
Humanidades y ciencias sociales	Bachiller en humanidades y ciencias sociales	25
Producción de bienes y servicios	Egresado de polimodal modalidad producción de bienes y servicios	7
Técnica	Electrotécnico	23
	Maestro mayor de obras	60
	Técnico electricista	6
	Técnico electromecánico	6
	Técnico mecánico	27
	Técnico mecánico (sistema dual)	6
	Técnico mecánico electricista	111
	Técnico mecánico rural	37
	Técnico mecánico con especialización en electromecánica	27
	Técnico químico	61
	Técnico en artesanías aplicadas	10
	Técnico en electricidad con orientación en electrónica industrial	18
	Técnico en electrónica	43
	Técnico en electrónica industrial	5
	Técnico en electrónica con especialización en telecomunicaciones	14
	Técnico en energía	6
	Técnico en industria de la alimentación	20
	Técnico en petróleo	6

Fuente: Relevamiento Anual 2008 - DINIECE- Departamento Estadística - Dirección General de Planeamiento- Consejo Provincial de Educación.



**5.24. Egresados por Modalidad. Tipo de Educación Común.  
Nivel Medio.  
Provincia del Neuquén.  
Año 2007**

Modalidad	Egresados
<b>Total</b>	<b>3.432</b>
Agropecuaria	45
Bachiller, Ciencias Naturales y Humanidades y Ciencias Sociales	1.843
Comercial y Economía y gestión de las organizaciones	1.051
Técnica y Producción de bienes y servicios	493

Fuente: Relevamiento Anual 2008 -DINIECE- Departamento Estadística -  
Dirección General de Planeamiento - Consejo Provincial de Educación

**Egresados por Modalidad. Tipo de Educación Común.  
Nivel Medio. Provincia del Neuquén. Año 2007**



Fuente: Relevamiento Anual 2008 -DINIECE- Departamento Estadística -  
Dirección General de Planeamiento - Consejo Provincial de Educación

Provincia del Neuquén

# Estadísticas Educativas

Año 2008

## CAPÍTULO VI

Tipo de Educación Común.

Nivel Superior No Universitario.



SECRETARÍA DE ESTADO DE EDUCACIÓN, CULTURA Y DEPORTE.  
CONSEJO PROVINCIAL DE EDUCACIÓN.  
DIRECCIÓN GENERAL DE PLANEAMIENTO.



**6.1 Unidades Educativas por Sector Según Distrito.**  
**Tipo de Educación Común. Nivel Superior No Universitario.**  
**Provincia de Neuquén.**  
**Año 2008**

Distrito (*)	Unidades Educativas		
	Total	Estatad	Privado

Total	28	16	12
I	16	6	10
II	3	2	1
III	1	1	
IV	3	2	1
V	1	1	
VI	1	1	
VII	2	2	
VIII	1	1	

(\*)Nota: A partir de agosto de 2008 se crearon los distritos IX y X.  
 Como el Relevamiento Anual es un corte al 30 de abril de cada año,  
 no figuran en esta información los nuevos distritos.

Fuente: Relevamiento Anual 2008 DINIECE - Departamento Estadística -  
 Dirección General de Planeamiento - Consejo Provincial de Educación.

**Unidades Educativas por Sector Según Distrito. Tipo**  
**de Educación Común. Nivel Superior No Universitario.**  
**Provincia del Neuquén. Año 2008**

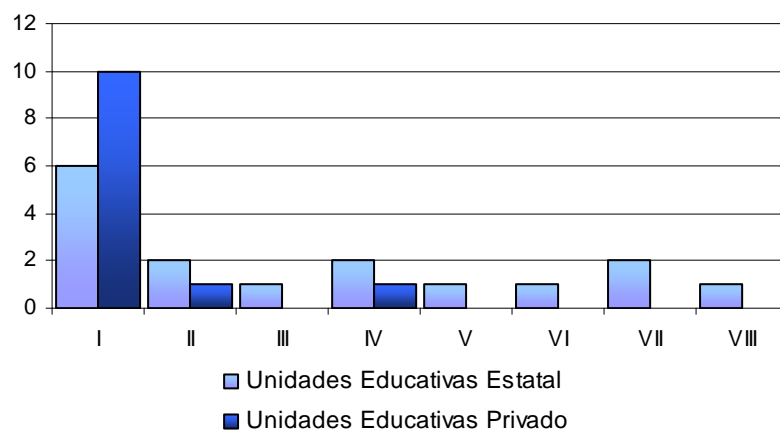

(\*)Nota: A partir de agosto de 2008 se crearon los distritos IX y X.  
 Como el Relevamiento Anual es un corte al 30 de abril de cada año,  
 no figuran en esta información los nuevos distritos.

Fuente: Relevamiento Anual 2008 DINIECE - Departamento Estadística -  
 Dirección General de Planeamiento - Consejo Provincial de Educación.

**6.2 Matrícula por Sector Según Distrito****Tipo de Educación Común. Nivel Superior No Universitario****Provincia de Neuquén****Año 2008**

Distrito (*)	Matrícula		
	Total	Estatal	Privado

Total	13.085	4.917	8.168
I	10.204	2.753	7.451
II	726	584	142
III	329	329	
IV	767	192	575
V	89	89	
VI	488	488	
VII	180	180	
VIII	302	302	

(\*)Nota: A partir de agosto de 2008 se crearon los distritos IX y X.

Como el Relevamiento Anual es un corte al 30 de abril de cada año, no figuran en esta información los nuevos distritos.

Fuente: Relevamiento Anual 2008 DINIECE - Departamento Estadística - Dirección General de Planeamiento - Consejo Provincial de Educación.

**Matrícula por Sector Según Distrito. Tipo de Educación Común. Nivel Superior No Universitario. Provincia del Neuquén. Año 2008**

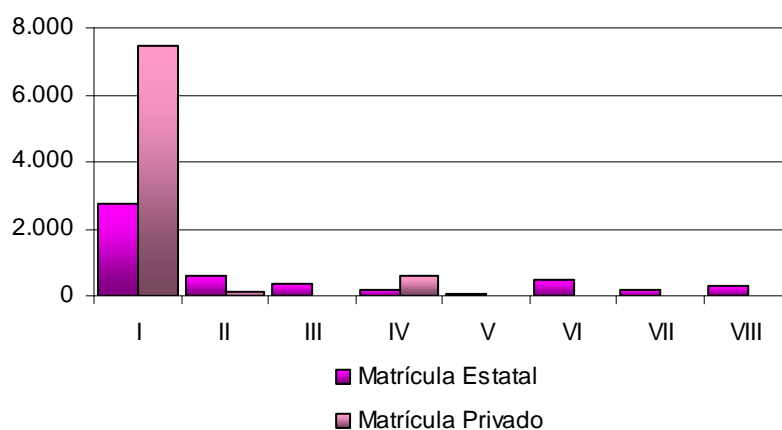

(\*)Nota: A partir de agosto de 2008 se crearon los distritos IX y X.

Como el Relevamiento Anual es un corte al 30 de abril de cada año, no figuran en esta información los nuevos distritos.

Fuente: Relevamiento Anual 2008 DINIECE - Departamento Estadística - Dirección General de Planeamiento - Consejo Provincial de Educación.

**6.3 Egresados por Sector, Tipo de Formación y Título**  
**Tipo de educación común. Nivel Superior No Universitario**  
**Provincia de Neuquén**  
**Año 2007(\*)**

Sector	Tipo de Formación	Título	Egresados
<b>Total</b>			<b>1.817</b>
<b>Estatel</b>	Exclusivamente docente	Maestro de educación diferencial en ciegos y disminuidos visuales	6
		Profesor de educación pre - escolar	235
		Profesor de educación primaria	455
		Profesor de enseñanza básica	40
		Profesor de lengua y literatura	13
		Profesor de matemática, física y cosmografía	8
		Profesor de nivel inicial	41
		Profesor de sordos e hipoacúsicos	3
		Profesor en educación especial débiles mentales	5
		Profesor especializado en educación de niños irregulares motores	6
	Exclusivamente técnico profesional	Técnico superior en administracion de empresas	40
		Técnico superior en administracion publica	2
		Técnico superior en comercio internacional	6
		Técnico superior en seguridad policial	37

**Continúa**

## Continuación

Sector	Tipo de Formación	Título	Egresados
Privado	Ambos tipo de formación	Profesor de ingles	3
		Profesor de ingles para el nivel elemental	5
	Exclusivamente docente	Profesor elemental de lengua inglesa	18
	Exclusivamente técnico profesional	Analista de marketing	4
		Analista de/en sistemas de información	12
		Analista en administración empresaria	24
		Analista en gestión de empresa	3
		Analista programador	7
		Diseñador en el hábitat	6
		Diseñador grafico	14
		Diseñador indumentaria	11
		Diseñador industrial	1
		Diseño multimedial	2
		Enfermero profesional	161
		Técnico en coordinación grupal	4
		Técnico en diseño grafico y comunicación visual.	5
		Técnico programador	4
		Técnico superior de alimentos	7
		Técnico superior en administración de empresas	45
		Técnico superior en administracion de servicios de salud	3
		Técnico superior en análisis de sistemas	1
		Técnico superior en dirección y formación de recursos humanos	60
		Técnico superior en gastronomía - chef	64
		Técnico superior en gestión fruti hortícola	12
		Técnico superior en gestión hotelera	37
		Técnico superior en higiene y seguridad laboral	119
		Técnico superior en intervención psicosocial	28
		Técnico superior en marketing	2
		Técnico superior en minoridad y familia	116
		Técnico superior en organización de eventos y espectáculos	16
		Técnico superior en periodismo	20
		Técnico superior en producción agroalimentaria diferenciada con orientación en cultivos especiales	31
		Técnico superior en protocolo y ceremonial	7
		Técnico superior en psicología social	18
		Técnico superior en recursos humanos	12
		Técnico superior en redes de computadoras	4
		Técnico superior en relaciones publicas e institucionales	6
		Técnico superior en seguridad e higiene en el trabajo	28

Fuente: Relevamiento Anual 2008 DINIECE - Departamento Estadística - Dirección General de Planeamiento  
Consejo Provincial de Educación.

**6.4 Egresados por Sector****Tipo de Educación Común. Nivel Superior No Universitario****Provincia de Neuquén****Año 2007**

Sector	Egresados
<b>Total</b>	<b>1.817</b>
Estatal	897
Privado	920

Fuente: Relevamiento Anual 2008 DINIECE - Departamento Estadística -  
Dirección General de Planeamiento - Consejo Provincial de Educación.

**Egresados por Sector. Tipo de Educación  
Común. Nivel Superior No Universitario.  
Provincia del Neuquén. Año 2008**

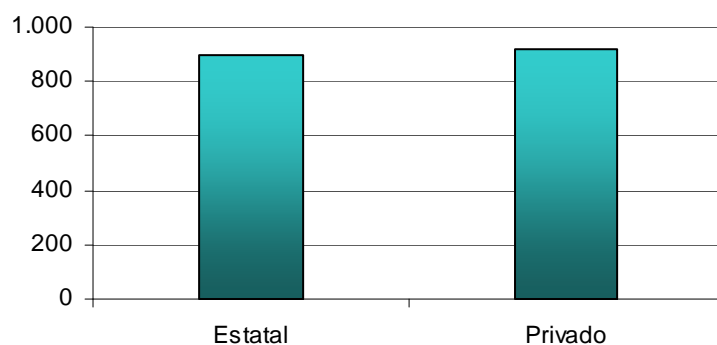

Fuente: Relevamiento Anual 2008 DINIECE - Departamento Estadística -  
Dirección General de Planeamiento - Consejo Provincial de Educación.



**6.5 Egresados por Tipo de Formación**  
**Tipo de Educación Común. Nivel Superior No Universitario**  
**Provincia de Neuquén**  
**Año 2007**

Tipo de formación	Egresados
<b>Total</b>	<b>1.817</b>
Ambos Tipos de Formación	8
Exclusivamente Docente	830
Exclusivamente Técnico-Profesional	979

Fuente: Relevamiento Anual 2008 DINIECE - Departamento Estadística -  
Dirección General de Planeamiento - Consejo Provincial de Educación.

**Egresados por Tipo de Formación. Tipo de Educación**  
**Común. Nivel Superior No Universitario.**  
**Provincia del Neuquén. Año 2007**

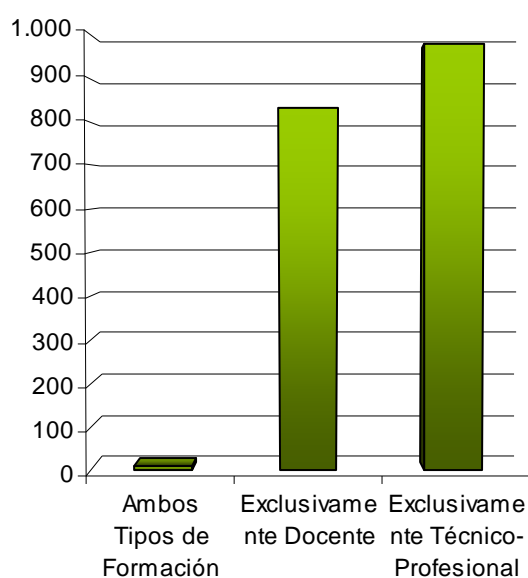

Fuente: Relevamiento Anual 2008 DINIECE - Departamento Estadística -  
Dirección General de Planeamiento - Consejo Provincial de Educación.

Provincia del Neuquén

# Estadísticas Educativas

Año 2008

## CAPÍTULO VII

Tipo de Educación Especial.



SECRETARÍA DE ESTADO DE EDUCACIÓN, CULTURA Y DEPORTE.  
CONSEJO PROVINCIAL DE EDUCACIÓN.  
DIRECCIÓN GENERAL DE PLANEAMIENTO.



**7.1. Unidades Educativas de Educación Especial Formal por Año Calendario Según Distrito.**  
**Provincia del Neuquén.**  
**Período 1998-2008**

Año Calendario	Nivel	Total	Distrito							
			I	II	III	IV	V	VI	VII	VIII
1998	Todos los Niveles	25	4	1	3	5	3	4	2	3
1999	Todos los Niveles	24	4	2	3	4	3	4	2	2
2000	Todos los Niveles	23	4	2	2	4	2	4	2	3
2001	Todos los Niveles	23	4	2	2	4	2	4	2	3
2002	Todos los Niveles	24	4	2	2	4	2	4	3	3
2003	Todos los Niveles	28	5	3	3	5	2	4	3	3
2004(*)	Nivel Primario	17	4	2	2	3	-	2	2	2
	Nivel Medio	25	4	2	3	4	2	4	3	3
2005(*)	Nivel Primario	16	3	1	1	3	1	2	2	3
	Nivel Medio	27	6	2	3	4	2	4	3	3
2006(*)	Nivel Primario	16	3	2	1	3	1	2	2	2
	Nivel Medio	29	6	2	3	4	4	4	3	3
2007(*)	Nivel Primario	16	2	1	2	3	1	2	2	3
	Nivel Medio	29	5	2	3	4	4	4	4	3
2008(*)	Nivel Primario	19	4	2	1	3	2	2	2	3
	Nivel Medio	34	6	3	4	4	5	4	4	4

Nota: (\*) Hasta el año 2003 inclusive, se contaban todos los niveles juntos en una unidad educativa. A partir del año 2004 se cuentan por cada nivel.

Fuente: Relevamientos Anuales 1998-2008 -DINIECE- Departamento Estadística - Dirección General de Planeamiento - Consejo Provincial de Educación

**Total Unidades Educativas de Educación Especial Formal**  
**por Año Calendario Según Nivel.**  
**Provincia del Neuquén. Período 1998-2008**

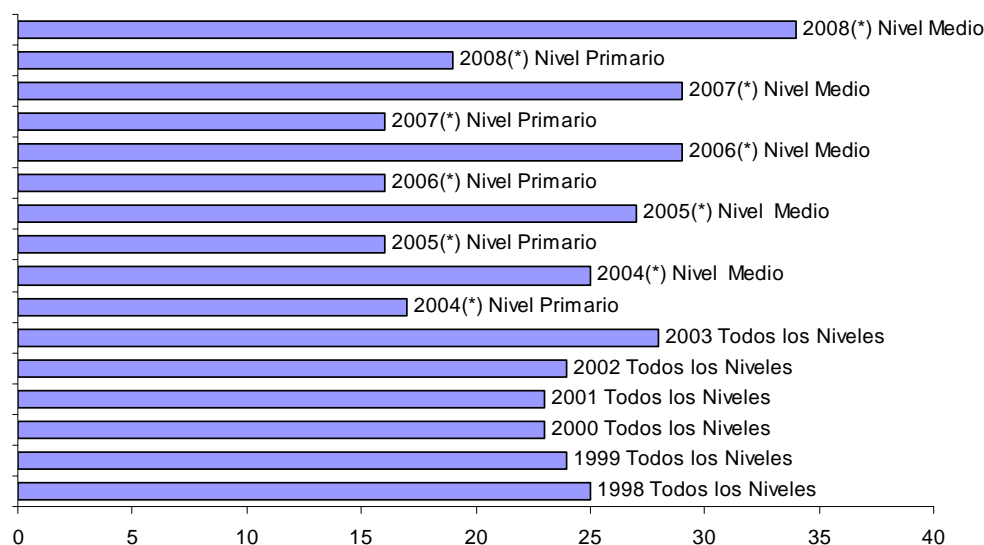

Nota: (\*) Hasta el año 2003 inclusive, se contaban todos los niveles juntos en una unidad educativa. A partir del año 2004 se cuentan por cada nivel.

Fuente: Relevamientos Anuales 1998-2008 -DINIECE- Departamento Estadística - Dirección General de Planeamiento - Consejo Provincial de Educación

**7.2. Matrícula de Educación Especial Formal por Año Calendario Según Distrito.**  
**Provincia del Neuquén.**  
**Período 1998-2008**

Distrito	Año calendario										
	1998	1999	2000	2001	2002	2003	2004	2005	2006	2007	2008
<b>Total</b>	<b>1.047</b>	<b>1.013</b>	<b>994</b>	<b>1.173</b>	<b>1.220</b>	<b>1.218</b>	<b>1.126</b>	<b>1.235</b>	<b>1.424</b>	<b>1.302</b>	<b>1.708</b>
I	284	266	235	365	331	280	264	326	456	335	377
II	99	86	72	82	85	109	105	108	125	113	160
III	133	134	142	174	156	172	109	146	141	150	160
IV	141	117	155	128	178	199	132	136	127	107	180
V	43	46	34	43	47	40	66	48	93	89	145
VI	139	134	133	135	153	165	165	160	176	179	253
VII	58	65	64	70	76	61	63	68	74	72	120
VIII	150	165	159	176	194	192	222	243	232	257	313

(\*) Nota: A partir de agosto de 2008 se crearon los distritos IX y X. Como el Relevamiento Anual es un corte al 30 de abril de cada año, no figuran en esta información los nuevos distritos.

Fuente: Relevamientos Anuales 1998-2008 -DINIECE- Departamento Estadística - Dirección General de Planeamiento – Consejo Provincial de Educación.

**Matrícula de Educación Especial Formal**  
**por Año Calendario.**  
**Provincia del Neuquén. Período 1998-2008**

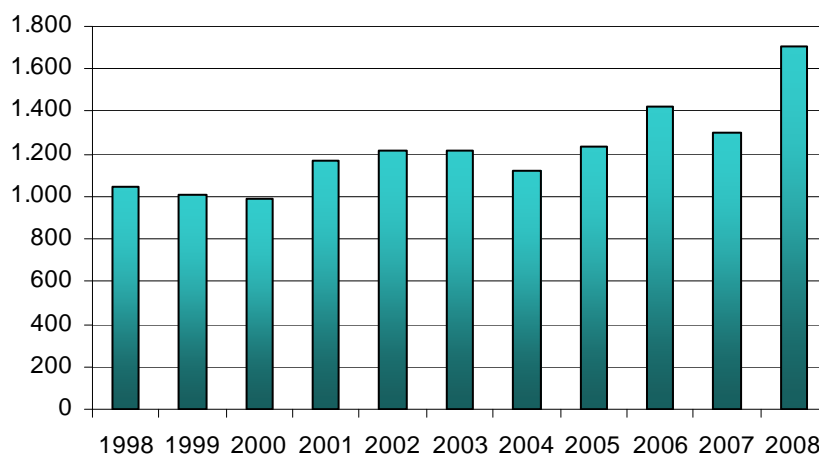

(\*) Nota: A partir de agosto de 2008 se crearon los distritos IX y X. Como el Relevamiento Anual es un corte al 30 de abril de cada año, no figuran en esta información los nuevos distritos.

Fuente: Relevamientos Anuales 1998-2008 -DINIECE- Departamento Estadística - Dirección General de Planeamiento – Consejo Provincial de Educación.

**7.3. Alumnos Integrados a la Educación Común por Año Calendario Según Distrito.**  
**Provincia del Neuquén.**  
**Período 1998-2008**

Distrito	Año Calendario										
	1998	1999	2000	2001	2002	2003	2004	2005	2006	2007	2008
<b>Total</b>	<b>304</b>	<b>566</b>	<b>693</b>	<b>761</b>	<b>748</b>	<b>702</b>	<b>853</b>	<b>705</b>	<b>810</b>	<b>768</b>	<b>908</b>
I	62	144	77	97	87	54	165	62	75	91	232
II	9	71	122	81	139	164	136	132	111	133	63
III	21	12	52	72	74	67	60	59	74	70	58
IV	83	131	142	205	143	128	180	157	158	183	178
V	15	19	24	41	34	55	65	58	95	80	84
VI	23	51	77	81	80	96	118	101	116	119	160
VII	18	25	24	19	17	2	6	11	10	1	
VIII	73	113	175	165	174	136	123	125	171	91	133

(\*) Nota: A partir de agosto de 2008 se crearon los distritos IX y X. Como el Relevamiento Anual es un corte al 30 de abril de cada año, no figuran en esta información los nuevos distritos.

Fuente: Relevamientos Anuales 1998-2008 -DINIECE- Departamento Estadística - Dirección General de Planeamiento – Consejo Provincial de Educación.

**Total Alumnos Integrados a la Educación Común por  
Año Calendario. Provincia del Neuquén.**  
**Período 1998-2008**

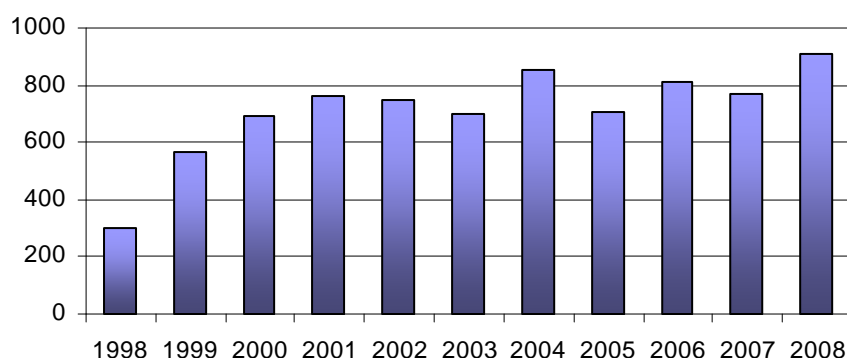

(\*) Nota: A partir de agosto de 2008 se crearon los distritos IX y X. Como el Relevamiento Anual es un corte al 30 de abril de cada año, no figuran en esta información los nuevos distritos.

Fuente: Relevamientos Anuales 1998-2008 -DINIECE- Departamento Estadística - Dirección General de Planeamiento – Consejo Provincial de Educación.

**7.4. Cargos Docentes Según Tipo de Cargo.**  
**Tipo de Educación Especial.**  
**Provincia del Neuquén.**  
**Año 2008**

Tipo de cargo	Cargos
<b>Total</b>	<b>1.019</b>
Director	27
Fonoaudiólogo	38
Maestro de Apoyo Pedagóg. en Talleres	9
Maestro de Integración/Apoyo	132
Maestro de Taller (Educ. Primaria/Secund.)	86
Maestro de Taller (Form. Integral)	28
Medico/Pediatra/Neurólogo Infantil	12
Musicoterapeuta	7
Otros Cargos Docentes	49
Preceptor/Celador (tareas Pedagógicas)	80
Prof./Maestro de Educ. Espec. (Inicial/Prim./Secund.)	299
Prof./Maestro de Educ. Temprana	19
Profesor de Actividades Prácticas	7
Profesor de Educ. Musical	14
Profesor de Educación Física	37
Profesor de Plástica	3
Psicólogo	39
Psicometrista o Espec. en Neurodesarrollo	4
Psicopedagogo	42
Secretario	20
Terapista Ocupacional	13
Trabajador/Asistente Social	39
Vicedirector	15

Fuente: Relevamiento Anual 2008 -DINIECE- Departamento Estadística -  
Dirección General de Planeamiento - Consejo Provincial de Educación.



Provincia del Neuquén

# Estadísticas Educativas

Año 2008

## CAPÍTULO VIII

Tipo de Educación Adultos.  
Nivel Primario.



SECRETARÍA DE ESTADO DE EDUCACIÓN, CULTURA Y DEPORTE.  
CONSEJO PROVINCIAL DE EDUCACIÓN.  
DIRECCIÓN GENERAL DE PLANEAMIENTO.





**8.1. Unidades Educativas Según Departamento.  
Tipo de Educación Adultos. Nivel Primario.  
Provincia del Neuquén.  
Año 2008**

Departamento	Unidades Educativas
<b>Total</b>	<b>61</b>
Aluminé	3
Añelo	1
Catán Lil	3
Chos Malal	2
Collón Curá	1
Confluencia	29
Huiliches	4
Lacar	1
Loncopué	3
Los Lagos	1
Minas	3
Norquín	
Pehuenches	3
Picún Leufú	1
Picunches	1
Zapala	5

Fuente: Relevamiento Anual 2008 -DINIECE- Departamento  
Estadística Dirección General de Planeamiento  
Consejo Provincial de Educación.

**Unidades Educativas Según Departamento.  
Tipo de Educación Adultos. Nivel Primario.  
Provincia del Neuquén. Año 2008**

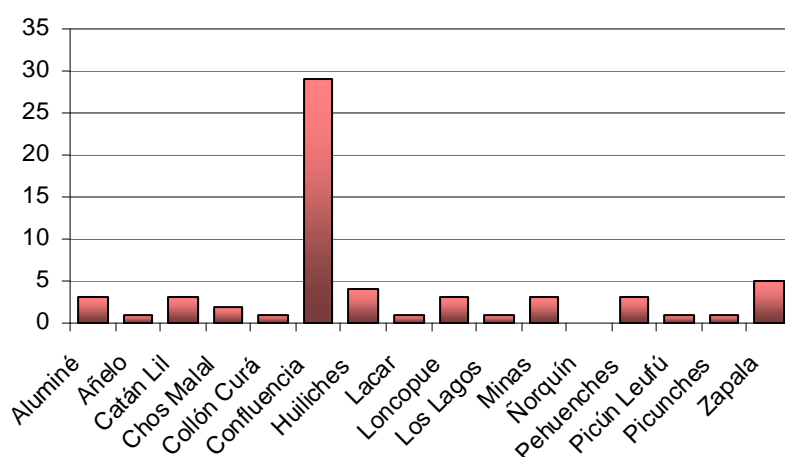

Fuente: Relevamiento Anual 2008 -DINIECE- Departamento  
Estadística Dirección General de Planeamiento -  
Consejo Provincial de Educación.

**8.2. Matrícula Según Departamento.**  
**Tipo de Educación Adultos. Nivel Primario.**  
**Provincia del Neuquén.**  
**Año 2008**

Departamento	Matrícula
<b>Total</b>	<b>2.911</b>
Aluminé	49
Añelo	39
Catán Lil	31
Chos Malal	166
Collón Curá	57
Confluencia	1.561
Huiliches	192
Lacar	119
Loncopue	57
Los Lagos	22
Minas	73
Norquín	
Pehuenches	133
Picún Leufú	28
Picunches	39
Zapala	345

Fuente: Relevamiento Anual 2008 -DINIECE- Departamento  
 Estadística Dirección General de Planeamiento  
 Consejo Provincial de Educación.

**Unidades Educativas Según Departamento.**  
**Tipo de Educación Adultos. Nivel Primario.**  
**Provincia del Neuquén. Año 2008**

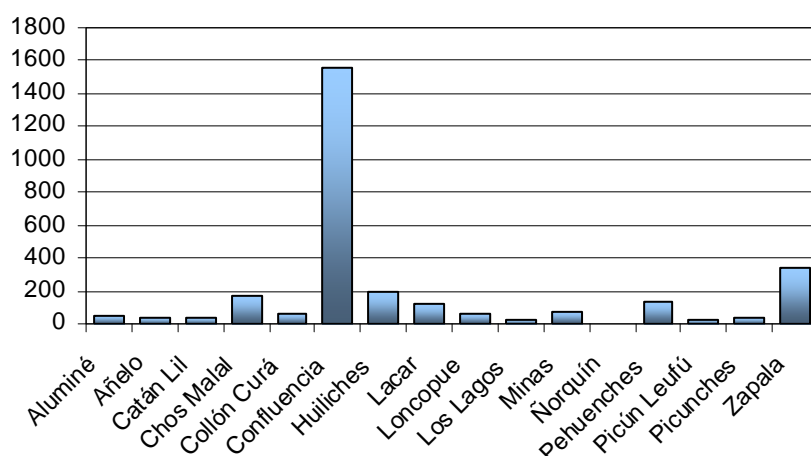

Fuente: Relevamiento Anual 2008 -DINIECE- Departamento  
 Estadística Dirección General de Planeamiento  
 Consejo Provincial de Educación.

**8.3. Matrícula Según Grupos de Edad.**  
**Tipo de Educación Adultos. Nivel Primario.**  
**Provincia del Neuquén.**  
**Año 2008**

Grupos de edad en años	Matrícula
------------------------	-----------

Total	2.911
14 o menos	268
15 a 19	847
20 a 24	197
25 a 29	196
30 a 34	192
35 a 39	218
40 a 44	201
45 a 49	195
50 a 54	208
55 y más	389

Fuente: Relevamiento Anual 2008 -DINIECE- Departamento  
 Estadística Dirección General de Planeamiento  
 Consejo Provincial de Educación.

**Matrícula Según Grupos de Edad. Tipo de Educación  
 Adultos. Nivel Primario. Provincia del Neuquén.**  
**Año 2008.**

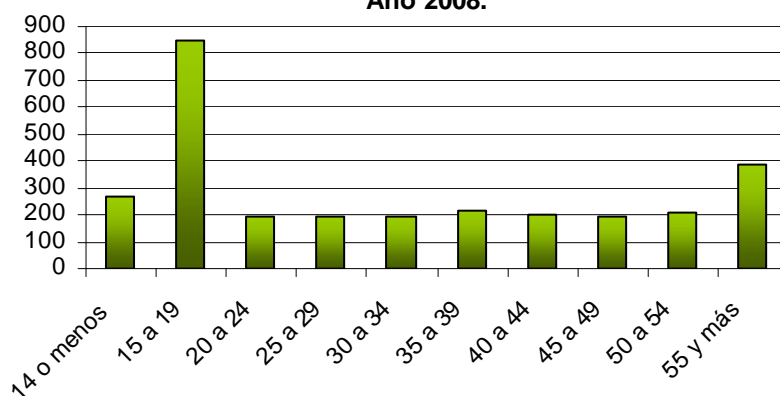

Fuente: Relevamiento Anual 2008 -DINIECE- Departamento  
 Estadística Dirección General de Planeamiento  
 Consejo Provincial de Educación.



Provincia del Neuquén

# Estadísticas Educativas

Año 2008

## CAPÍTULO IX

Tipo de Educación Adultos.  
Nivel Medio.



SECRETARÍA DE ESTADO DE EDUCACIÓN, CULTURA Y DEPORTE.  
CONSEJO PROVINCIAL DE EDUCACIÓN.  
DIRECCIÓN GENERAL DE PLANEAMIENTO.



**9.1. Unidades Educativas por Año Calendario Según Distrito.**  
**Tipo de Educación Adultos. Nivel Medio**  
**Provincia del Neuquén.**  
**Período 1998 -2008**

Distrito	Año calendario										
	1998	1999	2000	2001	2002	2003	2004	2005	2006	2007	2008
<b>Total</b>	<b>33</b>	<b>34</b>	<b>32</b>	<b>36</b>	<b>37</b>	<b>38</b>	<b>42</b>	<b>46</b>	<b>48</b>	<b>50</b>	<b>51</b>
I	8	9	8	9	9	9	10	11	12	12	12
II	4	4	4	5	6	5	5	5	5	5	5
III	2	2	2	2	2	2	2	3	4	4	4
IV	6	6	6	6	6	6	6	6	6	6	6
V	2	2	2	2	2	3	3	3	3	4	4
VI	4	3	3	3	3	3	3	3	3	4	4
VII	2	2	1	3	3	3	3	3	3	3	3
VIII	5	6	6	6	6	7	10	12	12	12	13

Fuente: Relevamientos Anuales 1998 - 2008 -DINIECE- Departamento Estadística -Dirección General de Planeamiento - Consejo Provincial de Educación.

**Unidades Educativas por Año Calendario Según**  
**Distrito. Tipo de Educación Adultos. Nivel Medio.**  
**Provincia del Neuquén. Período 1998-2008**

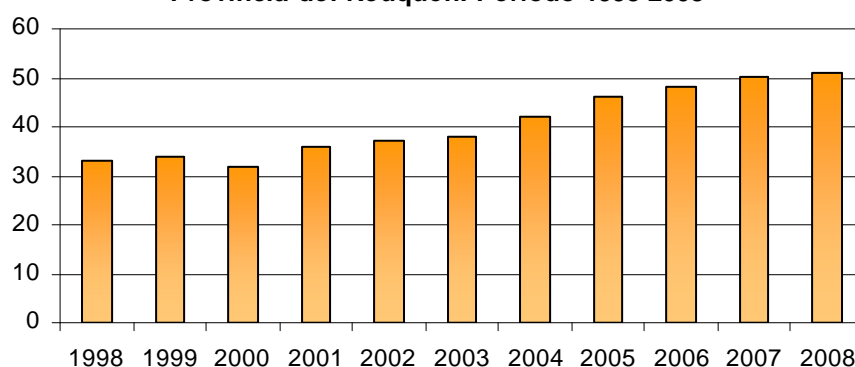

Fuente: Relevamientos Anuales 1998 - 2008 -DINIECE- Departamento Estadística -Dirección General de Planeamiento - Consejo Provincial de Educación.



**9.2. Unidades Educativas Según Departamento.**  
**Tipo de Educación Adultos. Nivel Medio.**  
**Provincia del Neuquén.**  
**Año 2008**

Departamento	Unidades Educativas
<b>Total</b>	<b>51</b>
Aluminé	1
Añelo	2
Catan Lil	1
Chos Malal	1
Collón Curá	1
Confluencia	29
Huiliches	2
Lacar	2
Loncopue	1
Los Lagos	1
Minas	1
Norquín	2
Pehuenches	2
Picún Leufú	1
Picunches	1
Zapala	3

Fuente: Relevamientos Anuales 1998 - 2008 -DINIECE-  
 Departamento Estadística -Dirección General de  
 Planeamiento - Consejo Provincial de Educación.

**Unidades Educativas Según Departamento.**  
**Tipo de Educación Adultos. Nivel Medio.**  
**Provincia del Neuquén. Año 2008**

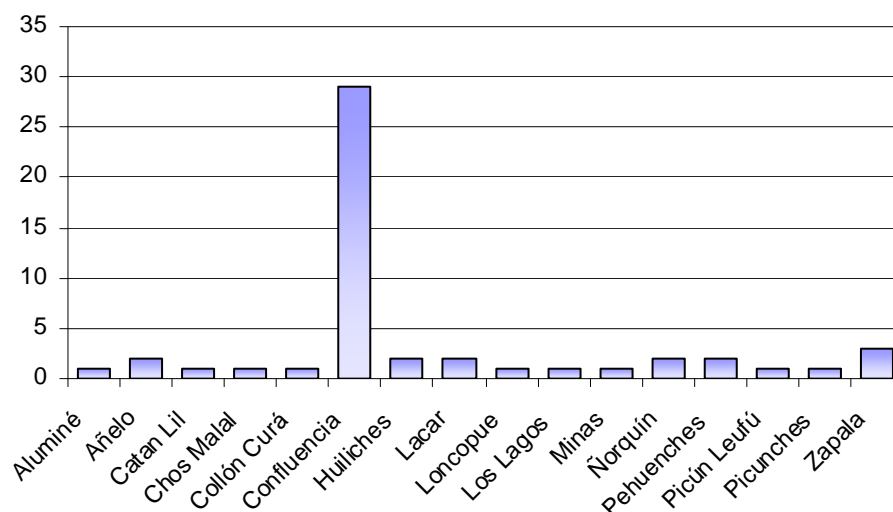

Fuente: Relevamientos Anuales 1998 - 2008 -DINIECE-  
 Departamento Estadística -Dirección General de  
 Planeamiento - Consejo Provincial de Educación.

**9.3. Matrícula por Año Calendario Según Distrito. Tipo de Educación Adultos. Nivel Medio.**  
**Provincia del Neuquén.**  
**Período 1998 -2008**

Distrito	Año calendario										
	1998	1999	2000	2001	2002	2003	2004	2005	2006	2007	2008
<b>Total</b>	<b>8.269</b>	<b>9.435</b>	<b>9.919</b>	<b>10.533</b>	<b>11.921</b>	<b>11.814</b>	<b>11.939</b>	<b>12.770</b>	<b>12.159</b>	<b>13.055</b>	<b>12.141</b>
I	3.513	3.937	4.065	4.360	4.727	4.380	4.391	4.564	4.189	4.617	4.235
II	1.029	972	1.083	1.076	1.511	1.527	1.468	1.530	1.289	1.342	1.302
III	767	803	809	836	849	790	886	991	965	994	952
IV	830	985	1.076	1.186	1.275	1.310	1.238	1.173	1.157	1.124	1.059
V	453	431	419	547	644	704	517	667	596	741	726
VI	678	686	687	685	795	821	814	883	751	811	755
VII	207	193	253	409	444	548	483	508	441	473	499
VIII	792	1.428	1.527	1.434	1.676	1.734	2.142	2.454	2.771	2.953	2.613

Fuente: Relevamientos Anuales 1998 - 2008 -DINIECE- Departamento Estadística -Dirección General de Planeamiento - Consejo Provincial de Educación.

**Matrícula por Año Calendario. Tipo de Educación Adultos.**  
**Nivel Medio. Provincia del Neuquén.**  
**Período 1998-2008**

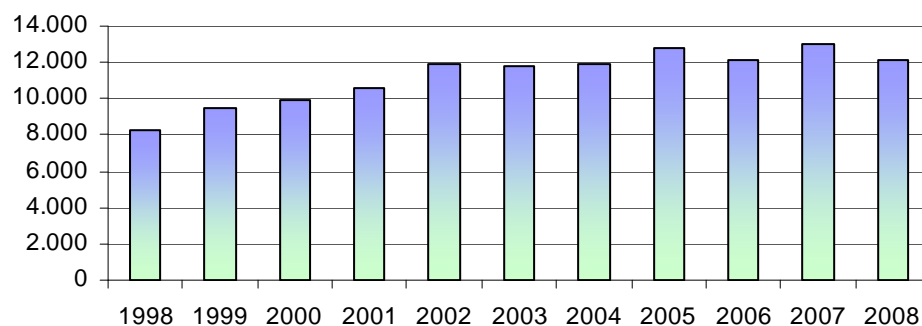

Fuente: Relevamientos Anuales 1998 - 2008 -DINIECE- Departamento Estadística -Dirección General de Planeamiento - Consejo Provincial de Educación.

**9.4. Matrícula Según Departamento.**  
**Tipo de Educación Adultos. Nivel Medio**  
**Provincia del Neuquén**  
**Año 2008**

Departamento	Matrícula
--------------	-----------

Total	12.141
Aluminé	124
Añelo	277
Catán Lil	66
Chos Malal	464
Collón Curá	145
Confluencia	8.087
Huiliches	395
Lacar	409
Loncopué	188
Los Lagos	131
Minas	101
Norquín	104
Pehuenches	248
Picún Leufú	247
Picunches	269
Zapala	886

Fuente: Relevamiento Anual- 2008 -DINIECE-  
 Departamento Estadística -Dirección General de Planeamiento -  
 Consejo Provincial de Educación.

**Matrícula Según Departamento**  
**Tipo de Educación Adultos. Nivel Medio.**  
**Provincia del Neuquén. Año 2008**

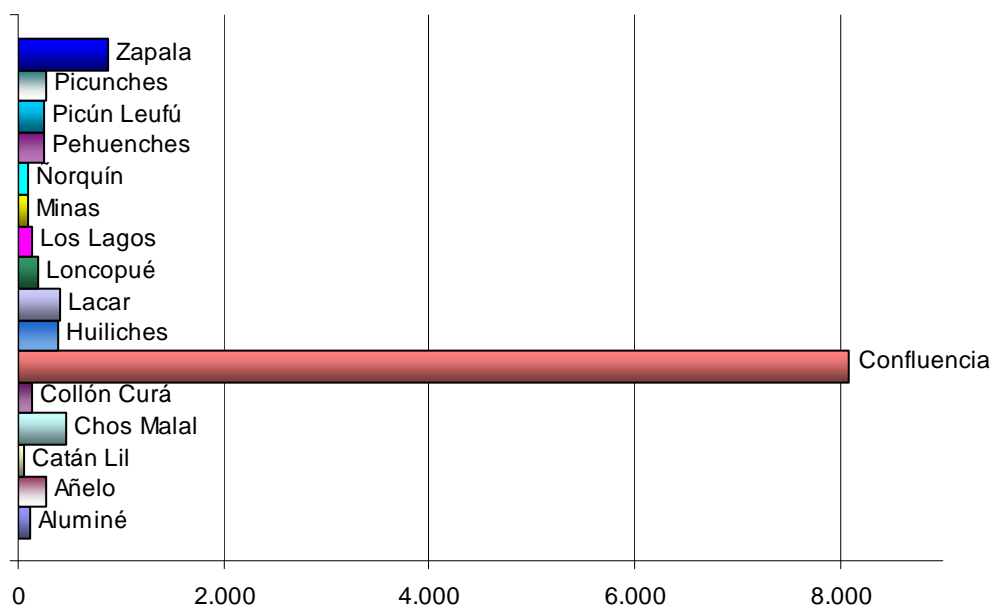

Fuente: Relevamiento Anual- 2008 -DINIECE-  
 Departamento Estadística -Dirección General de Planeamiento -Consejo Provincial de Educación.

**9.5. Matrícula Según Grupos de Edad.**  
**Tipo de Educación Adultos. Nivel Medio.**  
**Provincia del Neuquén.**  
**Año 2008**

Grupos de edad en años	Matrícula	Incidencia en el total (en %)
<b>Total</b>	<b>12.141</b>	<b>100,00</b>
menos de 14	8	0,07
15 a 19	5.875	48,39
20 a 24	3.618	29,80
25 a 29	1.105	9,10
30 a 34	594	4,89
35 a 39	390	3,21
40 a 44	241	1,99
45 a 49	172	1,42
50 a 54	83	0,68
55 y más	55	0,45

Fuente: Relevamiento Anual 2008 -DINIECE- Departamento Estadística  
Dirección General de Planeamiento - Consejo Provincial de Educación.

**Matrícula Según Grupos de Edad. Tipo de Educación**  
**Adultos. Nivel Medio. Provincia del Neuquén.**  
**Año 2008**

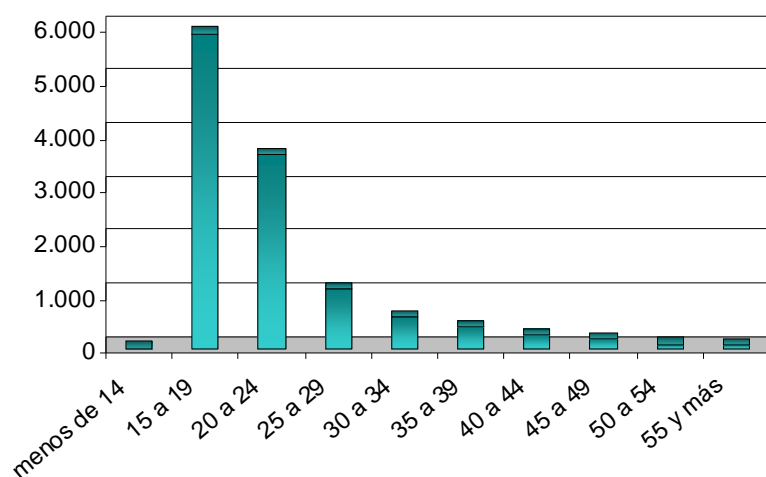

Fuente: Relevamiento Anual 2008 -DINIECE- Departamento Estadística  
Dirección General de Planeamiento - Consejo Provincial de Educación.

**9.6. Egresados Según Duración de la Carrera y Título Otorgado.**  
**Tipo de Educación Adultos. Nivel Medio.**  
**Provincia del Neuquén.**  
**Año 2007(\*)**

Duración de la carrera	Título	Egresados
------------------------	--------	-----------

Total		1.396
3 Años	Bachiller Especializado en Administración y Organización de Empresas	14
	Bachiller con Especialización en Servicios Turísticos	12
	Bachiller con Orientación en Comunicación	10
	Bachiller con Orientación en desarrollo de las comunidades	94
	Perito Auxiliar en Desarrollo de las Comunidades	21
	Perito Auxiliar en Relaciones Humanas	216
	Perito Comercial Especializado en Administración de Empresas	18
	Perito Comercial con Especialización en Administración Pública	50
	Perito Comercial con Especialización en Administración de Empresas	50
	Perito Comercial con Especialización en Administración de Empresas Hoteleras	22
	Perito Mercantil Auxiliar en Administración	53
	Perito Mercantil Auxiliar en Administración de Empresas	20
	Perito Mercantil con Especialización en Administración de Empresas	61
	Perito en Administración de Empresas	9

4 Años	Bachiller	353
	Perito Comercial con Especialización en Aduanas	5
	Perito Mercantil Auxiliar Administrativo	178
	Perito Mercantil Auxiliar Contable	38
	Perito Mercantil Auxiliar en Administración	118
	Perito Mercantil Auxiliar en Administración de Empresas	23
	Perito Mercantil con Especialización en Administración	21
	Perito en Administración de Empresas	10

Fuente: Relevamiento Anual 2008 -DINIECE- Departamento Estadística- Dirección General de Planeamiento - Consejo Provincial de Educación

**9.7. Egresados Según Duración de la Carrera.**  
**Tipo de Educación Adultos. Nivel Medio.**  
**Provincia del Neuquén.**  
**Año 2007**

Duración	Egresados	Incidencia en el total (en %)
----------	-----------	----------------------------------

Total	1.396	100,00
3 años	650	46,56
4 años	746	53,44

Fuente: Relevamiento Anual 2008 - DINIECE- Departamento Estadística  
Dirección General de Planeamiento - Consejo Provincial de Educación.

**Porcentaje de Egresados Según Duración de la Carrera.**  
**Tipo de Educación Adultos. Nivel Medio.**  
**Provincia del Neuquén. Año 2008**

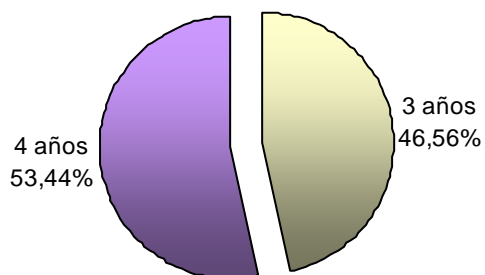

Fuente: Relevamiento Anual 2008 - DINIECE- Departamento Estadística  
Dirección General de Planeamiento - Consejo Provincial de Educación.



Provincia del Neuquén

# Estadísticas Educativas

Año 2008

## CAPÍTULO X

Tipo de Educación Artística.  
Nivel Superior No Universitario.



SECRETARÍA DE ESTADO DE EDUCACIÓN, CULTURA Y DEPORTE.  
CONSEJO PROVINCIAL DE EDUCACIÓN.  
DIRECCIÓN GENERAL DE PLANEAMIENTO.





**10.1 Matrícula de Nivel Superior No Universitario.****Tipo de Educación Artística.****Provincia del Neuquén. Año 2008**

<b>Matrícula Total</b>	<b>967</b>
------------------------	------------

Nota: Dicha matrícula corresponde a 3 unidades educativas que se encuentran en la localidad de Neuquén Distrito I, y una unidad educativa de la localidad de San Martín de los Andes.

**10.2. Egresados Según Título. Tipo de Educación Artística****Nivel Superior No Universitario.****Provincia del Neuquén.****Año 2007**

<b>Título</b>	<b>Egresados</b>
<b>Total</b>	<b>73</b>
Actor o Actriz	3
Profesor de Artes Visuales para Nivel Medio y Superior	3
Profesor de Artes Visuales para Nivel Primario	30
Profesor de Educación Musical para Nivel Primario y Medio	19
Profesor Superior en Danzas contemporáneas	14
Técnico en Artes Visuales	4

Fuente: Relevamiento Anual 2008 - DINIECE- Departamento Estadística Dirección General de Planeamiento- Consejo Provincial de Educación.

**Egresados Según Título. Tipo de Educación Artística. Nivel Superior No Universitario. Provincia del Neuquén. Año 2007**

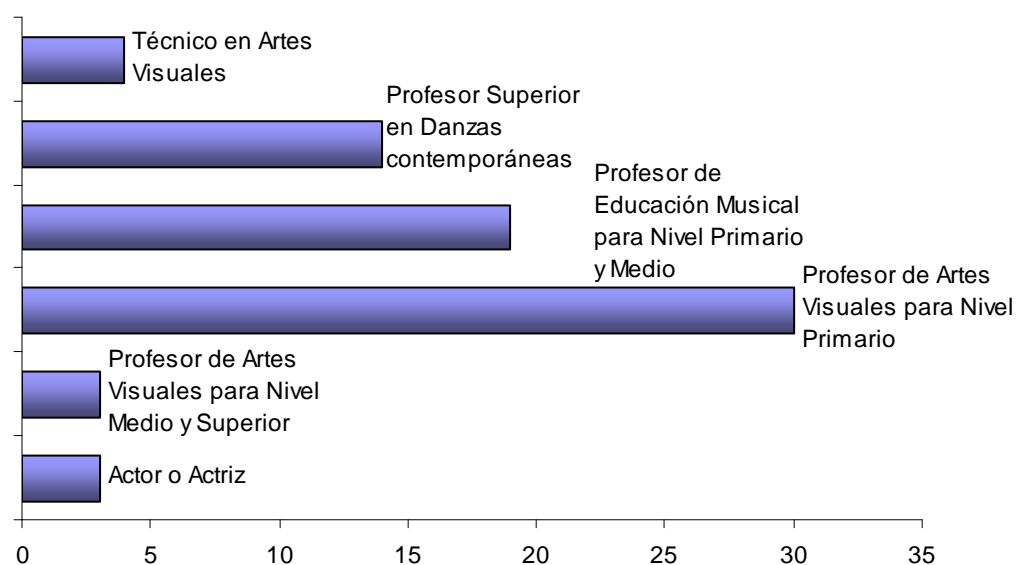

Fuente: Relevamiento Anual 2008 - DINIECE- Departamento Estadística Dirección General de Planeamiento- Consejo Provincial de Educación.



Provincia del Neuquén

# Estadísticas Educativas

Año 2008

## CAPÍTULO XI

Servicios de Educación No Formal.



SECRETARÍA DE ESTADO DE EDUCACIÓN, CULTURA Y DEPORTE.  
CONSEJO PROVINCIAL DE EDUCACIÓN.  
DIRECCIÓN GENERAL DE PLANEAMIENTO.



**11.1. Servicios Educativos, Matrícula y Cargos Docentes por Tipo de Servicio Según Distrito.**  
**Provincia del Neuquén.**  
**Año 2008**

Distrito	Tipo de Servicio	Servicios	Matrícula	Cargos Docentes
<b>Total</b>		<b>208</b>	<b>19.243</b>	<b>1.171</b>
I	<b>Total del Distrito</b>	<b>45</b>	<b>4.555</b>	<b>277</b>
	Artística	3	1.567	45
	Estimulación Temprana	2	27	
	Formación Profesional	25	2.744	148
	Integración (**)	7		
	Servicios Complementarios (*)	4	8.837	84
	Talleres de Especial	4	217	
II	<b>Total del Distrito</b>	<b>17</b>	<b>1.409</b>	<b>79</b>
	Artística	1	159	4
	Estimulación Temprana	1	10	
	Formación Profesional	8	1.201	58
	Integración (**)	4		
	Servicios Complementarios (*)	2	1.969	17
	Talleres de Especial	1	39	
III	<b>Total del Distrito</b>	<b>16</b>	<b>1.563</b>	<b>132</b>
	Artística	1	213	5
	Estimulación Temprana	1	15	
	Formación Profesional	10	1.335	113
	Integración (**)	2		
	Servicios Complementarios (*)	2	787	14
IV	<b>Total del Distrito</b>	<b>32</b>	<b>3.388</b>	<b>142</b>
	Artística	4	1.664	20
	Estimulación Temprana	3	19	
	Formación Profesional	8	1.681	79
	Integración (**)	8		
	Servicios Complementarios (*)	8	4.238	43
	Talleres de Especial	1	24	
	Trayecto Técnico Profesional	1		

**Continúa**

## Continuación

Distrito	Tipo de Servicio	Servicios	Matrícula	Cargos Docentes
V	<b>Total del Distrito</b>	<b>20</b>	<b>1.280</b>	<b>79</b>
	Artística	3	655	10
	Estimulación Temprana	1	11	
	Formación Profesional	7	590	46
	Integración (**)	4		
	Servicios Complementarios (*)	3	1.982	23
	Talleres de Especial	2	24	
VI	<b>Total del Distrito</b>	<b>13</b>	<b>1.322</b>	<b>44</b>
	Estimulación Temprana	2	18	
	Formación Profesional	5	879	39
	Integración (**)	4		
	Servicios Complementarios (*)	1	425	5
	Talleres de Especial	1	12	
VII	<b>Total del Distrito</b>	<b>36</b>	<b>3.030</b>	<b>220</b>
	Estimulación Temprana	1	2	
	Formación Profesional	1	4	
	Integración (**)	4	328	22
	Talleres de Especial	1		
VIII	<b>Total del Distrito</b>	<b>29</b>	<b>2.696</b>	<b>198</b>
	Artística	1	342	7
	Estimulación Temprana	2	3	
	Formación Profesional	20	2.344	182
	Integración (**)	4		
	Servicios Complementarios (*)	1	1.146	9
	Talleres de Especial	1	7	

Nota: (\*) Servicios Complementarios: incluyen las Plantas de Campamento, C.E.F. 's y Albergues Estudiantiles. Como gran parte de los alumnos que concurren a estos servicios también forman parte de la matrícula formal o no formal, no se suman al total de matrícula.

Nota: (\*\*) Los Servicios de Integración corresponden a alumnos de educación especial integrados a la educación común por lo que ya están registrados en la educación común

Fuente: Relevamiento Anual 2008 -DINIECE- Departamento Estadística - Dirección General de Planeamiento. Consejo Provincial de Educación.

**11.2. Servicios Educativos, Matrícula y Cargos Docentes por Tipo de Servicio Según Departamento.**  
**Provincia del Neuquén**  
**Año 2008**

Departamento	Tipo de Servicio	Servicios	Matrícula	Cargos Docentes
<b>Total</b>		<b>180</b>	<b>16.134</b>	<b>973</b>
Aluminé	<b>Total departamento</b>	<b>8</b>	<b>138</b>	<b>15</b>
	Estimulación Temprana	1	4	
	Formación Profesional	2	134	4
	Integración (**)	3		
	Servicios Complementarios (*)	2	600	11
Añelo	<b>Total departamento</b>	<b>5</b>	<b>457</b>	<b>11</b>
	Formación Profesional	1	445	6
	Integración (**)	2		
	Servicios Complementarios (*)	1	425	5
	Talleres de Especial	1	12	
Catán Lil	<b>Total departamento</b>	<b>3</b>	<b>132</b>	<b>19</b>
	Formación Profesional	2	132	15
	Servicios Complementarios (*)	1	35	4
Chos Malal	<b>Total departamento</b>	<b>8</b>	<b>726</b>	<b>35</b>
	Artística	2	401	9
	Estimulación Temprana	1	11	
	Formación Profesional	3	314	18
	Integración (**)	1		
	Servicios Complementarios (*)	1	1.165	8
Collón Curá	<b>Total departamento</b>	<b>2</b>	<b>86</b>	<b>5</b>
	Formación Profesional	1	86	5
	Integración (**)	1		
Confluencia	<b>Total departamento</b>	<b>90</b>	<b>8.743</b>	<b>569</b>
	Artística	5	2.068	56
	Estimulación Temprana	6	54	
	Formación Profesional	53	6.358	410
	Integración (**)	14		
	Servicios Complementarios (*)	6	11.314	103
	Talleres de Especial	6	263	
Huiliches	<b>Total departamento</b>	<b>10</b>	<b>1.373</b>	<b>55</b>
	Artística	2	820	8
	Estimulación Temprana	1	8	
	Formación Profesional	3	545	37
	Integración (**)	2		
	Servicios Complementarios (*)	1	970	10
	Trayecto Técnico Profesional	1		

**Continúa**



## Continuación

Departamento	Tipo de Servicio	Servicios	Matrícula	Cargos Docentes
Lacar	<b>Total departamento</b>	<b>11</b>	<b>1.566</b>	<b>49</b>
	Artística	2	844	12
	Estimulación Temprana	1	7	
	Formación Profesional	2	691	27
	Integración (**)	2		
	Servicios Complementarios (*)	3	1.057	10
	Talleres de Especial	1	24	
Loncopué	<b>Total departamento</b>	<b>2</b>	<b>169</b>	<b>11</b>
	Estimulación Temprana	1	4	
	Formación Profesional	1	165	11
Los Lagos	<b>Total departamento</b>	<b>4</b>	<b>311</b>	<b>23</b>
	Formación Profesional	1	311	11
	Integración (**)	1		
	Servicios Complementarios (*)	2	1.611	12
Minas	<b>Total departamento</b>	<b>10</b>	<b>531</b>	<b>41</b>
	Artística	1	254	1
	Formación Profesional	3	253	25
	Integración (**)	2		
	Servicios Complementarios (*)	2	817	15
	Talleres de Especial	2	24	
Pehuénches	<b>Total departamento</b>	<b>5</b>	<b>67</b>	<b>5</b>
	Estimulación Temprana	1	4	
	Formación Profesional	2	63	5
	Integración (**)	2		
Picún Leufú	<b>Total departamento</b>	<b>3</b>	<b>220</b>	<b>10</b>
	Formación Profesional	1	220	3
	Integración (**)	1		
	Servicios Complementarios (*)	1	638	7
Picunches	<b>Total departamento</b>	<b>6</b>	<b>165</b>	<b>11</b>
	Alfabetización de Adultos	1	2	
	Formación Profesional	3	163	11
	Integración (**)	1		
	Talleres de Especial	1		
Zapala	<b>Total departamento</b>	<b>13</b>	<b>1.450</b>	<b>114</b>
	Artística	1	213	5
	Estimulación Temprana	1	15	
	Formación Profesional	9	1.222	99
	Integración (**)	1		
	Servicios Complementarios (*)	1	752	10

Nota: (\*) Servicios Complementarios: incluyen las Plantas de Campamento, C.E.F.'s y Albergues Estudiantiles. Como gran parte de los alumnos que concurren a estos servicios también forman parte de la matrícula formal o no formal, no se suman al total de matrícula.

Nota: (\*\*) Los Servicios de Integración corresponden a alumnos de educación especial integrados a la educación común por lo que ya están registrados en la educación común

Fuente: Relevamiento Anual 2008 - Departamento Estadística - Dirección General de Planeamiento. Consejo Provincial de Educación.

**11.3. Egresados por Especialidad. Formación Profesional.  
Provincia del Neuquén.  
Año 2007**

Especialidad	Egresados
<b>Total</b>	<b>5.674</b>
Agricultura	37
Alimentación y bebidas	84
Apicultura	24
Arquitectura y urbanismo	14
Artesanías	241
Asistencia social (asistencia a minusválidos, servicios de gerontología, servicios para jóvenes)	40
Bellas artes (dibujo, pintura, escultura, )	8
Confección	478
Contabilidad, auditoría, teneduría de libros	287
Cuero	15
Edificación, construcción	280
Electricidad	210
Electrónica	26
Enfermería (enfermería básica, partería)	15
Gestión	42
Hotelería y restaurantes	750
Lenguas y culturas extranjeras	58
Mantenimiento de vehículos	38
Materiales (madera, papel, plástico, vidrio, etc.)	263
Mecánica	140
Medicina ( anatomía, epidemiología, citología, fisiología, inmunología e inmunohematología,	22
Metalistería	251
Minería e industrias extractivas	13
Otros	41
Peluquería	74
Procesamiento de datos	50
Producción de granja	939
Secretariado y trabajo de oficina	178
Sistemas operativos	781
Telecomunicaciones	14
Textiles	211
Trabajo Social	8
Viajes y turismo	42

Fuente: Relevamiento Anual 2008 -DINIECE- Departamento Estadística  
Dirección General de Planeamiento- Consejo Provincial de Educación.